

2022

# AGRISTAT 22-08

Statistisches Monatsheft  
Cahier statistique mensuel

12.09.22

Schätzung der Schweizer Ackerfläche 2022  
Estimation des terres assolées en Suisse pour 2022



agristat 

# Inhaltsverzeichnis ~ Table des matières

Kapitel ~ Chapitre

Tabelle ~ Tableau

Seite ~ Page

**Aktuell**  
**Actuel**

Schätzung der Schweizer Ackerfläche 2022  
Estimation des terres assolées en Suisse pour 2022

6

## Inhaltsverzeichnis - Table des matières

Kapitel - Chapitre	Tabelle - Tableau	Seite - Page
1. Grundlagen Bases	1.1 Witterung nach Dekaden Conditions atmosphériques par décade	12
	1.2 Witterung im Mittelland Conditions atmosphériques du plateau suisse	14
	1.3 Lufttemperatur in Bodennähe und Bodentemperatur Température de l'air à proximité du sol et température du sol	15
	1.4 Hagel, Anzahl Schadenmeldungen nach Kanton Grêle, nombre d'annonces de dégâts par canton	16
	1.5 Hagelschäden: Schadenmeldungen und Schadentage Dégâts de grêle: Annonces et jours de dégâts	16
	1.6 Elementarschäden: Schadenmeldungen und Schadentage Dégâts élémentaires: Annonces et jours de dégâts	17
2. Pflanzenbau Production végétale	2.1 Speisekartoffelvorräte und -einfuhr Stocks et importations de pommes de terre de consommation	18
	2.2 Produktion von Frischgemüse: Menge Production de légumes frais: Quantité	19
	2.3 Produktion von Frischgemüse: Preise Production de légumes frais: Prix	20
	2.4 Schätzung der voraussichtlichen Mostobstmenge Estimation de la quantité des fruits à cidre à prévoir	21
	2.5 Verwendbare Produktion im Obstbau Production utilisable des cultures fruitières	21
3. Milchwirtschaft Economie laitière	3.1 Inland-Milchanlieferung Livraisons de lait indigène	23
	3.2 Verwertung der Milchlieferungen Mise en valeur des livraisons de lait	24
	3.3 Produktion von Konsummilch nach Milchsorten Production de lait de consommation par catégorie	26
	3.4 Käseproduktion Production de fromage	27
	3.5 Produktion von Konsumrahm Production de crème de consommation	28
	3.6 Produktion, Aussenhandel, Lager und Verkäufe von Butter Production, commerce extérieur, stocks et ventes de beurre	28
	3.7 Fett- und Eiweissgehalt der Bassinmilch Teneur en matière grasse et protéines du lait de bassin	29
	3.8 Qualitätskontrolle der Milch Contrôle de la qualité du lait	29
4. Viehwirtschaft Production animale	4.1 Angaben aus der Tierverkehrsdatenbank für Rindvieh Indications de la banque de données sur le trafic des animaux pour bovins	32
	4.2 Rindviehbestand nach Alter und Geschlecht Effectif bovin selon âge et sexe	33
	4.3 Schlachtviehmärkte der Proviande Marchés du bétail de boucherie de Proviande	34
	4.4 Durchschnittsgewichte der Schlachtkörper inländischer Schlachttiere Poids moyens des carcasses du bétail de boucherie indigène	35
	4.5 Provisorische Schlachtviehstatistik des inländischen Gross- und Kleinviehs Statistique provisoire du gros et petit bétail de boucherie indigène	37
	4.6 Fleischproduktion aus kontrollierten Schlachtungen von inländischem Gross- und Kleinvieh Production de viande des abattages contrôlés de gros et de petit bétail indigène	40
	4.7 Fleisch von Gross- und Kleinvieh Viande de gros et de petit bétail	41
	4.8 Fleisch von Gross- und Kleinvieh, verkaufsfertig Viande de gros et de petit bétail, prête à la vente	42
	4.9 Schlachtgeflügelproduktion, monatlich erfasste Menge Production de volaille de boucherie, quantité relevée mensuellement	45
	4.10 Produktion, Einfuhr, Ausfuhr und Verbrauch von Geflügelfleisch Production, importations, exportations et consommation de viande de volaille	46
	4.11 Produktion und Einfuhr von Eiern Production et importation d'oeufs	47
	4.12 Produktion von Küken, mutmasslicher Anfall von Junghennen und Pouletfleisch Production de poussins, production estimée de poulettes et de viande de poulet	48

<i>Kapitel ~ Chapitre</i>	<i>Tabelle ~ Tableau</i>	<i>Seite ~ Page</i>
5. Aussenhandel Commerce extérieur	5.1 Einfuhr von Getreide und Getreideprodukten Importations de céréales et de produits à base de céréales	50
	5.2 Einfuhr von Gemüse Importations de légumes	51
	5.3 Einfuhr von Früchten und Nüssen Importations de fruits et de noix	53
	5.4 Einfuhr von Gemüse-, Fruchtzubereitungen und Getränken Importations de préparations à base de légumes et de fruits ainsi que de boissons	55
	5.5 Bilanz des Aussenhandels mit Milchprodukten nach Zollkapitel Balance commerciale des produits laitiers par chapitre douanier	56
	5.6 Aussenhandel mit Käse Commerce extérieur du fromage	57
	5.7 Käseeinfuhr nach Sorten Importation de fromages par variété	58
	5.8 Käseausfuhr nach Sorten Exportations de fromage par variété	59
	5.9 Einfuhr landwirtschaftlicher Produkte nach Zollkapitel Importation de produits agricoles par chapitre douanier	60
	5.10 Ausfuhr landwirtschaftlicher Produkte nach Zollkapitel Exportation de produits agricoles par chapitre douanier	61
	5.11 Einfuhr von Futtermitteln Importations d'aliments pour animaux	65
	5.12 Einfuhr von Saatgut Importation de semences	67
	5.13 Einfuhr von Dünger Importation d'engrais	68
	5.14 Einfuhrwert von Maschinen und Geräten Valeur d'Importation de machines et d'équipements	68
	5.15 Einfuhr von Produktionsmitteln Importations d'agents de production	69
6. Preise Prix	6.1 Realisierte Bruttopreise an Nutztviehauktionen Prix bruts réalisés lors de mises de bétail	71
	6.2 Auf überwachten Schlachtviehmärkten realisierte Preise Prix réalisés sur des marchés surveillés	72
	6.3 Realisierte Schlachtviehpreise für Rindvieh Prix réalisés du bétail bovin de boucherie	73
	6.4 Realisierte Schlachtviehpreise für Kälber und Natura-Beef Prix réalisé des veaux de boucherie et des Natura-Beef	74
	6.5 Preise für Tränkekälber Prix pour des veaux d'engrais	75
	6.6 Preise für Jäger und Schlachtschweine Prix des goretts et des porcs de boucherie	76
	6.7 Preise für Lämmer und Schafe Prix pour agneaux et moutons	77
	6.8 Produzentenmilchpreis Prix du lait à la production	78
	6.9 Produzentenpreisindex Landwirtschaft, Übersicht Indice des prix à la production dans l'agriculture, vue d'ensemble	79
	6.10 Produzentenpreisindex Landwirtschaft, detailliert Indice des prix à la production dans l'agriculture, détaillé	81
	6.11 Rohholzpreise Prix du bois brut	83
	6.12 Einkaufspreise einiger landwirtschaftlicher Produktionsmittel Prix d'achat de divers agents de production agricole	84
	6.13 Einkaufspreisindex landwirtschaftlicher Produktionsmittel, Übersicht Indice des prix d'achat des agents de production agricole, vue d'ensemble	85
	6.14 Einkaufspreisindex landwirtschaftlicher Produktionsmittel, detailliert Indice des prix d'achat des agents de production agricole, détaillé	87
	6.15 Index der Preise landwirtschaftlicher Produktionsfaktoren Indice des prix de facteurs de la production agricole	88
	6.16 Preisentwicklung von Schlachtvieh und Metzgereierzeugnissen Évolution des prix du bétail de boucherie et des produits de boucheries	89
	6.17 Landesindex der Konsumentenpreise Indice des prix à la consommation	89
	6.18 Produzenten- und Importpreisindex Indice des prix à la production et à l'importation	90
	6.19 Vergleich der Indexentwicklung Comparaison de l'évolution des indices	91
	6.20 Kaufkraft landwirtschaftlicher Produkte im Verhältnis zu landwirtschaftlichen Produktionsmitteln Pouvoir d'achat des produits agricoles par rapport aux agents de production agricole	92
	6.21 Kaufkraft landwirtschaftlicher Produkte im Verhältnis zu den Konsumentenpreisen Pouvoir d'achat des produits agricoles par rapport aux prix à la consommation	92
	6.22 Deutsche Börsenpreise für Pflanzenbauprodukte Prix de bourse allemandes pour des produits de la production végétale	93
	6.23 Preise von Schlachtvieh und Tränkekälbern in den Nachbarländern Prix du bétail de boucherie et des veaux à l'engrais dans les pays voisins	94

<i>Kapitel ~ Chapitre</i>	<i>Tabelle ~ Tableau</i>	<i>Seite ~ Page</i>
	6.24 Internationale Preise für Milchprodukte Prix internationaux de produits laitiers	96
	6.25 Weltmarktpreise Prix sur le marché mondial	97
7. Diverses Divers	7.1 Verkaufswert tierischer Erzeugnisse im Monat Juli Valeur de vente de produits d'origine animale au mois de juillet	101
	7.2 Verkaufswert tierischer Erzeugnisse nach Monaten Valeur de vente de produits d'origine animale par mois	102
	7.3 Umsätze im Detailhandel Chiffres d'affaires dans le commerce de détail	103
Impressum		104

## Zeichenerklärung

Ein Strich (-) anstelle einer Zahl bedeutet, dass nichts vorkommt (absolut Null).

Eine Null (0 oder 0,0 usw.) bedeutet eine Grösse, die kleiner ist als die Hälfte der verwendeten Einheit (jedoch grösser als absolut Null).

Drei Punkte (...) anstelle einer Zahl bedeuten, dass diese nicht erhältlich oder ohne Bedeutung ist oder aus anderen Gründen weggelassen wurde. Falls eine Veränderung in Prozent  $\leq -100\%$  oder  $\geq 100\%$  ist, wird sie ebenfalls durch drei Punkte (...) ersetzt.

Ein Asterisk bzw. Sternchen (\*) bedeutet, dass die betreffenden Zahlen provisorisch sind und später durch definitive, in der Regel genauere Werte ersetzt werden. Im Kapitel 5, Aussenhandel, sind alle Werte bis im Mai des folgenden Jahres provisorisch. In den Tabellen werden diese Werte nicht als provisorisch markiert.

Ein doppelter Asterisk bzw. zwei Sternchen (\*\*) bedeuten, dass es sich bei den angegebenen Zahlen um eine Schätzung handelt.

Rundung: Im Allgemeinen wird ohne Rücksicht auf die Endsumme auf- bzw. abgerundet. Bei Differenzen zwischen addierten Teilsommen und Gesamtsumme werden die Einzelwerte also nicht angepasst.

Die Tilde (~) trennt deutschsprachige und entsprechende französischsprachige Textteile.

## Explications des signes

Un tiret (-) au lieu d'un chiffre, signifie que rien se passe (zéro absolu).

Un zéro (0 ou 0,0 etc.) correspond à une grandeur inférieure à la moitié de l'unité utilisée (bien que supérieure au zéro absolu).

Trois points (...) au lieu d'un chiffre, signifient que les données ne sont pas disponibles ou sont sans importance, voir qu'elles peuvent être laissées de côté pour d'autres raisons. Si une variation en pourcent est  $\leq -100\%$  ou  $\geq 100\%$ , elle est également remplacée par trois points (...).

Un astérisque respectivement une petite étoile (\*) signifie que les indications respectives sont provisoires et seront remplacées plus tard par des indications définitives, en général plus précises. Dans le chapitre 5, commerce extérieur, toutes les valeurs sont provisoires jusqu'au mois de mai de l'année suivante. Dans les tableaux, ces valeurs ne sont pas marquées comme provisoires.

Un astérisque double resp. deux petites étoiles (\*\*) signifient que les chiffres indiqués sont des estimations.

Chiffres arrondis: En général, les chiffres sont arrondis à la valeur supérieure ou inférieure, ce qui peut avoir comme conséquence que la somme des chiffres arrondis diffère du total.

Le tilde (~) sépare des textes en langue allemande des textes correspondants en langue française.

## Abkürzungen

Bd	Bund
CHF	Schweizer Franken
g	Gramm
ha	Hektare (100 a bzw. 10 000 m <sup>2</sup> )
J	Joule = 0.239 cal
kg	Kilogramm
kJ	Kilojoule (1000 J) = 0.239 kcal
l	Liter
LG	Lebendgewicht
m <sup>3</sup>	Kubikmeter
MAV	Milchäquivalent (nach Fett- und Eiweissgehalt)
MJ	Megajoule (1000 Kilojoule)
MwSt.	Mehrwertsteuer
NWR	Nachwachsende Rohstoffe
Prod.	Produkt
QM	Qualitätsmanagement Schweizer Fleisch
Rp.	Rappen
SG	Schlachtgewicht
St.	Stück
t	Tonne (1000 kg)
TJ	Terajoule (1000 Gigajoule)
VFF	verkaufsfertiges Fleisch
VM	Vollmilch
VMA	Vollmilchäquivalent (nach Energiegehalt: 2800 kJ/kg Milch)

## Abréviations

AQ	Assurance Qualité Viande Suisse
bt	botte
CHF	franc suisse
ct.	centimes
ELE	équivalent en lait entier (selon la teneur en énergie: 2800 kJ/kg de lait)
EVL	équivalent-lait (selon la teneur en graisse et protéine)
g	gramme
ha	hectare (100 a resp. 10 000 m <sup>2</sup> )
J	joule = 0.239 cal
kg	kilogramme
kJ	kilojoule (1000 J) = 0.239 kcal
l	litre
LE	Lait entier
m <sup>3</sup>	mètre cube
MJ	mégajoule (1000 kilojoule)
MPR	Matières premières renouvelables
pce	pièce
PM	poids mort
Prod.	Produit
PV	poids vif
t	tonne (1000 kg)
TJ	térajoule (1000 gigajoule)
TVA	taxe sur la valeur ajoutée
VPV	viande prête à la vente

## Schätzung der Schweizer Ackerfläche 2022

Autor: Daniel Erdin

Quellen: Bundesamt für Statistik (BFS); Bundesamt für Landwirtschaft (BLW); swiss granum; Agristat

**Die offene Ackerfläche nimmt 2022 kaum zu (+0,3%). Die Kunstwiesenfläche wächst um 1164 Hektaren oder 1,0%. Die grössten Flächenzunahmen ergeben sich in absoluten Zahlen beim Silomais, Dinkel, Hafer, Soja und bei den Sonnenblumen. Den grössten Flächenrückgang verzeichnen Körnermais, Winterweizen, Eiweisserbsen, Zuckerrüben und Futterweizen. Nach der starken Reduktion der Silomais- und Kunstwiesenfläche vom Vorjahr erfolgte 2022 eine leichte Korrektur zugunsten des Futterbaus.**

### Methode der Flächenschätzung

Die Flächen 2022 wurden für den vorliegenden Bericht auf der Basis unvollständiger und provisorischer Daten der Direktzahlungserhebung 2022 des Bundesamtes für Landwirtschaft (BLW) geschätzt. Zur Kontrolle der Schätzung wurden teilweise weitere Daten (Prognosen der Anbauflächen von Getreide, Ölsaaten und Körnerleguminosen von swiss granum und Agristat) verwendet. Wir danken an dieser Stelle dem BLW für die Unterstützung. Die geschätzten Flächen werden der Einfachheit halber in Hektaren angegeben, sind jedoch nicht auf die Hektare genau. Aufgrund des unterschiedlichen Erfassungsgrades und der Varianz, welche von Kultur zu Kultur unterschiedlich ist, ergibt sich für jede Kultur ein individuelles Vertrauensintervall. Je grösser die Fläche einer Kultur ist, desto kleiner ist im Allgemeinen der relative Schätzfehler. Weniger präzise sind somit relativ betrachtet die Angaben zu flächenmässig kleineren Kulturen und im Allgemeinen zu den Bio-Kulturen. In den meisten Fällen liegt das Vertrauensintervall für die geschätzten Flächen im Bereich von  $\pm 0,3$  bis  $\pm 4\%$ . Bei sehr kleinen Kulturen und bei den Bio-Flächen kann das Vertrauensintervall jedoch auch deutlich grösser ausfallen. Detaillierte Angaben zur Genauigkeit können auf Anfrage zur Verfügung gestellt werden. Die ermittelten Flächen werden durch Agristat für die Schätzung der verwendbaren Produktion verwendet. Die Ergebnisse der Flächenschätzung 2022 befinden sich in Tabelle 1 am Ende des vorliegenden Berichts, jene der Bio-Flächen in Tabelle 2. Das Bundesamt für Statistik (BFS) wird zu Beginn des Jahres 2023 mit den provisorischen Flächendaten der landwirtschaftlichen Strukturhebung 2022 präzisere Daten publizieren.

### Getreide: Dinkel und Hafer nehmen zu Lasten des Weizens zu

Die Dinkelfläche nimmt um 1311 ha bzw. 19,7% zu. Die Haferfläche steigt um 907 ha bzw. 47,3%. Dafür nimmt die Fläche des Winterweizens um 1067 ha bzw. 1,5% ab. Die Fläche des Futterweizens geht um 409 ha bzw. 4,2% zurück. Nach der Zunahme im Vorjahr folgt damit die Weichweizenfläche im laufenden Jahr wieder mehr dem langfristig eher abnehmenden Trend. Auch die Hartweizenfläche wird gemäss den Saatgutverkäufen deutlich reduziert. Die Körnermaisfläche geht um 1382 ha bzw. 8,0% zurück. Auch die Gerstenfläche verzeichnet eine leichte Abnahme um 359 ha bzw. 1,3%.

### Reduktion der Fläche bei den Körnerleguminosen

Bei den Körnerleguminosen geht vor allem die Fläche der Eiweisserbsen stark zurück, um 872 ha bzw. 25,4%. Bei den übrigen Kulturen sind die Änderungen sowohl absolut wie auch relativ kleiner. Zunahmen verzeichnen die Flächen der Ackerbohnen (+37 ha bzw. 5,1%) und der Linsen (+12 ha bzw. 6,6%).

### Hackfrüchte: Rückgang der Zuckerrübenfläche

Die Fläche der Zuckerrüben geht um 558 ha bzw. 3,5% zurück, nachdem sie im Vorjahr minim angestiegen ist. Die Futterrübenfläche nimmt weiter ab. Die Kartoffelfläche bleibt stabil.

### Weitere Zunahme der Ölsaaten

Die Fläche der Ölsaaten nimmt um 1077 ha bzw. 3,3% zu. Dabei ändert sich die Rapsfläche jedoch kaum. Die Zunahme stammt v.a. vom Soja (+657 ha bzw. 29,3%) und von den Sonnenblumen (+370 ha bzw. 7,7%). Bei den übrigen Ölsaaten ändert sich wenig.

## Estimation des terres assolées en Suisse pour 2022

Auteur: Daniel Erdin

Sources : Office fédéral de la statistique (OFS); Office fédéral de l'agriculture (OFAG); swiss granum; Agristat

**Les terres ouvertes augmentent très peu en 2022 (+0,3%). La surface de prairies artificielles augmente de 1164 hectares, soit 1,0%. En chiffres absolus, les augmentations de surface les plus importantes concernent le maïs d'ensilage, l'épeautre, l'avoine, le soja et le tournesol. Le maïs-grain, le blé d'automne, les pois protéagineux, les betteraves sucrières et le blé fourrager enregistrent la plus forte baisse en matière de surface. Après que les surfaces de maïs d'ensilage et de prairies artificielles ont fortement été réduites en 2021, une légère correction en faveur des cultures fourragères a eu lieu en 2022.**

### Méthode pour l'estimation des surfaces

La présente estimation des surfaces s'appuie sur des données encore incomplètes et provisoires du relevé 2022 des paiements directs de l'Office fédéral de l'agriculture (OFAG). D'autres indications (prévisions relatives aux surfaces cultivées de céréales, d'oléagineux et de protéagineux, swiss granum et Agristat) ont en partie servi à vérifier les estimations. Nous remercions ici l'OFAG pour son soutien. Par souci de simplicité, les superficies estimées sont exprimées en hectares, mais pas à l'hectare près. En raison du degré variable de recensement et de la dispersion, qui diffère d'une culture à l'autre, il en résulte un intervalle de confiance individuel pour chaque culture. En général, plus la surface d'une culture est importante, plus l'erreur d'estimation relative est faible. En grands champs, les données sur les cultures de moindre superficie et sur les cultures biologiques en général se révèlent donc moins précises. Dans la plupart des cas, l'intervalle de confiance pour les surfaces estimées se situe entre  $\pm 0,3$  et  $\pm 4\%$ . Il peut toutefois aussi se révéler nettement plus élevé pour les très petites cultures et les surfaces biologiques. Des informations détaillées sur l'exactitude des données peuvent être fournies sur demande. Agristat utilise les surfaces ainsi déterminées pour estimer la production utilisable. Les résultats de l'estimation des surfaces 2022 se trouvent dans le tableau 1 à la fin du présent rapport, ceux des surfaces bio dans le tableau 2. L'Office fédéral de la statistique (OFS) publiera des données plus précises au début de l'année 2023 avec les données provisoires sur les surfaces du Relevé des structures agricoles 2022.

### Céréales : l'épeautre et l'avoine progressent au détriment du blé

La surface d'épeautre augmente de 1311 ha, soit 19,7% et celle d'avoine de 907 ha, soit 47,3%. La surface de blé d'automne, quant à elle, diminue de 1067 ha, soit 1,5%. La surface de blé fourrager recule de 409 ha, soit 4,2%. Après l'augmentation de l'année précédente, la surface de blé tendre de cette année suit à nouveau la tendance à la baisse à long terme. Celle de blé dur est également en nette diminution selon les ventes de semences. La surface de maïs-grain recule de 1382 ha, soit 8,0% et celle d'orge enregistre elle aussi une légère baisse de 359 ha, soit 1,3%.

### Réduction des surfaces de légumineuses à grains

Pour les légumineuses à grains, c'est surtout la surface des pois protéagineux qui diminue fortement, de 872 ha ou 25,4%. Pour les autres cultures, les changements sont moins importants, tant en termes absolus que relatifs. Les surfaces de féveroles (+37 ha, soit 5,1%) et de lentilles (+12 ha, soit 6,6%) sont en hausse.

### Plantes sarclées : recul de la surface en betteraves sucrières

La surface de betteraves sucrières diminue de 558 ha, soit 3,5%, après avoir connu une petite hausse l'année précédente. La surface de betteraves fourragères continue de diminuer alors que celle de pommes de terre reste stable.

### Nouvelle augmentation des oléagineux

La surface des oléagineux augmente de 1077 ha, soit 3,3%. Celle de colza ne change guère. L'augmentation est surtout associée au soja

### Übrige Ackerkulturen und Kunstwiesen

Die Silomaisfläche steigt deutlich an um 1655 ha bzw. 3,6%. Die Fläche des Freilandgemüses nimmt erneut zu und zwar um 344 ha bzw. 2,8%. Die Fläche der Kunstwiesen wächst um 1164 ha bzw. 1,0%.

### Interpretation der Flächenentwicklung

Weichweizen, Mais, Gerste und Raps belegen weiterhin mehr als die Hälfte (53,6%) der Fruchtfolgefläche (siehe Grafik 1). Der Anteil der vier wichtigsten Kulturen geht jedoch zurück, da nur die Rapsfläche im Vergleich zum Vorjahr nicht abnimmt.

(+657 ha ou 29,3%) et au tournesol (+370 ha ou 7,7%). Les autres oléagineux ont connu des changements minimes.

### Autres grandes cultures et prairies artificielles

La surface de maïs d'ensilage connaît une augmentation nette de 1655 ha, soit 3,6%. La surface des légumes de plein champ augmente à nouveau, de 344 ha ou 2,8% et celle des prairies artificielles s'agrandit de 1164 ha, soit 1,0%.

### Interprétation de l'évolution des surfaces

Le blé tendre, le maïs, l'orge et le colza occupent toujours plus de la moitié (53,6%) de la surface d'assolement (voir graphique 1). La part des quatre principales cultures diminue toutefois, car seule la surface de colza est restée stable par rapport à l'année précédente.

**Grafik 1: Entwicklung der offenen Ackerfläche nach Kulturen, 1982-2022**  
**Graphique 1 : Évolution des terres ouvertes par cultures, 1982-2022**

Fläche 2022 (Schätzung): 277 194 ha; die rote Linie entspricht ab 2000 der offenen Bio-Ackerfläche.  
 Surface 2022 (estimation) : 277 194 ha ; la ligne rouge correspond aux terres ouvertes bio, à partir de 2000.

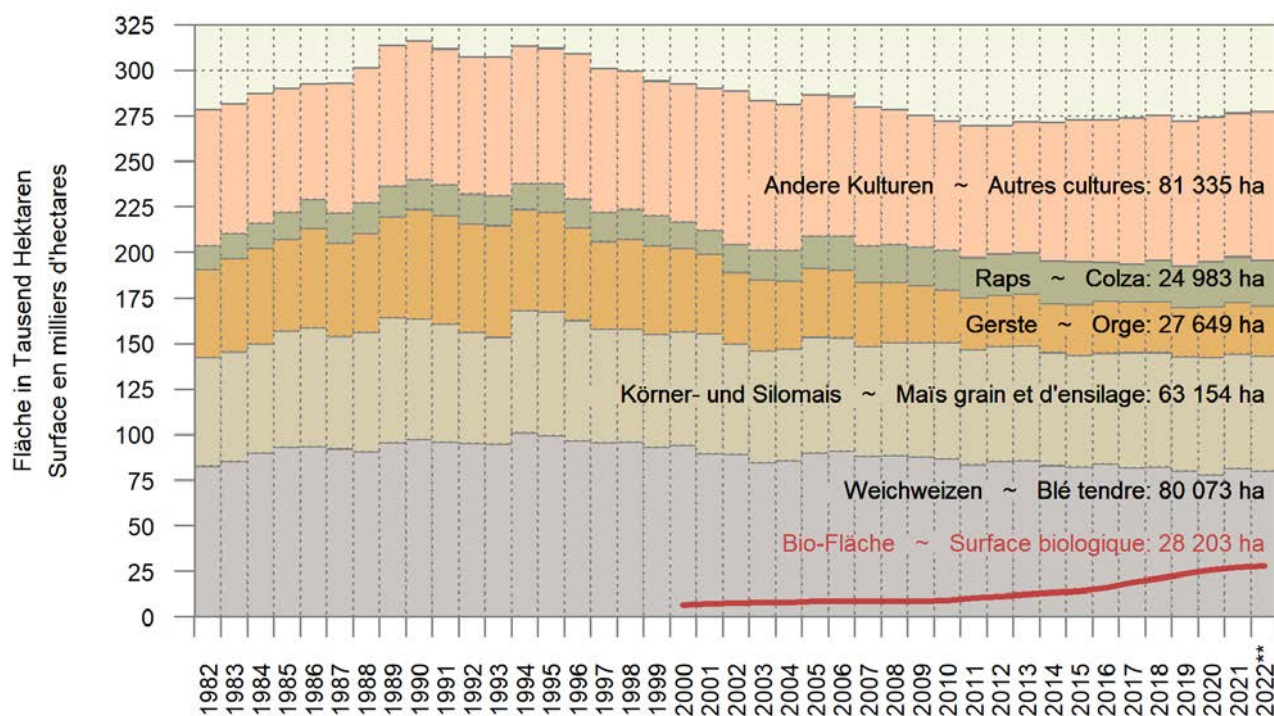

Beim Getreide wird offensichtlich vermehrt auf Dinkel und Hafer zu Lasten des Weizens gesetzt (siehe Grafik 2). Die gute Nachfrage nach Dinkel und die vermehrte Verwendung von Hafer für die Nahrungsmittelindustrie (u.a. für Hafermilch) dürften die Ursachen sein. Wahrscheinlich wirkten beim Weizen auch die schlechten Ergebnisse des Jahres 2021 nach, als ein beträchtlicher Anteil des Brotweizens nur zur Fütterung verwendet werden konnte. Unbefriedigende Erträge in den Vorjahren dürften dem Rückgang der Eiweisserbsen zu Grunde liegen. Offensichtlich wird für die Eiweissversorgung der Nutztiere vermehrt auf Soja gesetzt, dessen Fläche inzwischen jene der Eiweisserbsen übersteigt. Soja enthält einen höheren Anteil an Eiweiss als Körnerleguminosen und die biologische Wertigkeit des Eiweisses ist deutlich besser. Dies erlaubt einen flexibleren Einsatz in der Fütterung. Dazu ergeben sich auch Möglichkeiten im Nahrungsmittelbereich. Die mässigen Erträge der letzten Jahre und Probleme beim Pflanzenschutz führten wohl zur aktuellen Stagnation beim Raps. Bei den Ölsaaten hat sich das Wachstum zu den Sonnenblumen verlagert. Nach dem starken Rückgang der Silomais- und Kunstwiesenfläche im Vorjahr erfolgte in diesem Bereich 2022 eine Korrektur. Die Raufutterversorgung soll offensichtlich verbessert werden.

Dans le domaine des céréales, l'épeautre et l'avoine ont manifestement la cote, au détriment du blé (voir graphique 2). La bonne demande en épeautre et l'utilisation accrue d'avoine pour l'industrie alimentaire (notamment pour le lait d'avoine) en sont probablement les causes. Il est probable que les mauvais résultats de 2021, où une part importante du blé panifiable n'a pu être utilisée que pour l'alimentation animale, aient également eu des conséquences sur la culture du blé. Le recul des pois protéagineux est vraisemblablement dû aux rendements insatisfaisants des années précédentes. Il semble que le soja est de plus en plus apprécié pour l'approvisionnement en protéines des animaux de rente : sa surface dépasse désormais celle des pois protéagineux. Le soja contient une plus grande part de protéines que les légumineuses à grains et la valeur biologique des protéines est nettement meilleure, ce qui permet une utilisation plus flexible dans l'alimentation pour animaux. Des opportunités se présentent également dans l'alimentation humaine. Les rendements modérés des dernières années et les problèmes phytosanitaires ont probablement conduit à la stagnation actuelle du colza. Pour les oléagineux, la croissance s'est déplacée vers le tournesol. Après la forte baisse de la surface de maïs d'ensilage et de prairies artificielles l'année précédente, une correction a eu lieu dans ce domaine en 2022. L'approvisionnement en fourrage grossier doit manifestement être amélioré.

**Grafik 2: Kulturen mit deutlich ändernder Anbaufläche, 2002-2022**  
**Graphique 2 : Cultures avec une nette modification de la surface cultivée, 2002-2022**

In der Legende: Fläche 2022 und Änderung 2022/2021 in Klammern  
 Dans la légende : Surface 2022 et variation 2022/2021 entre parenthèses

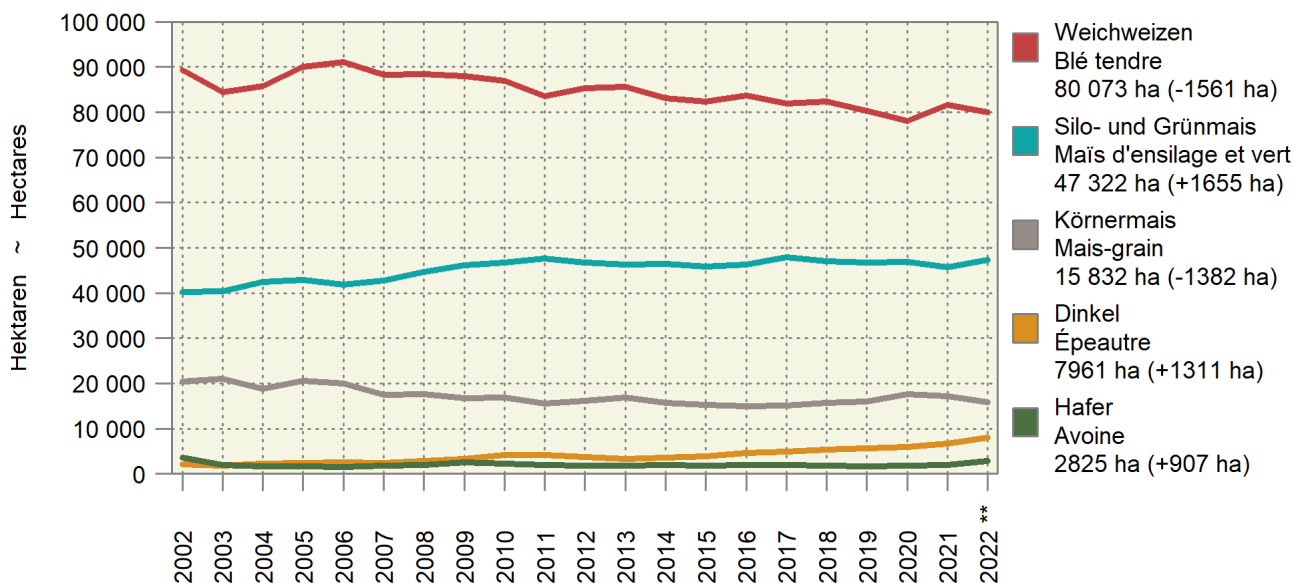



Die offene Bio-Ackerfläche nimmt um 1004 ha bzw. 3,7% zu (siehe Grafik 3) und ist somit für die ganze Zunahme der offenen Ackerfläche verantwortlich. Der Bio-Anteil an der offenen Ackerfläche steigt damit auf 10,2%. Ansonsten verläuft die Entwicklung ähnlich wie bei den Gesamtflächen und beruht wahrscheinlich auf ähnlichen Prinzipien: Dinkel und Hafer statt Weizen, weniger Eiweisserbsen, vermehrte Beachtung von Sonnenblumen und Soja bei den Ölsaaten und Absicherung der Raufutterversorgung.

Les terres ouvertes bio augmentent de 1004 ha, soit 3,7% (voir graphique 3), et sont donc responsables de l'augmentation générale des terres assolées. La part de bio dans les terres ouvertes passe ainsi à 10,2%. Pour le reste, l'évolution est assimilable à celle des surfaces totales et repose probablement sur des principes analogues : l'épeautre et l'avoine remplacent le blé ; les pois protéagineux sont en baisse ; une attention accrue est portée au tournesol et au soja pour les oléagineux ; l'approvisionnement en fourrage grossier est garanti.

**Grafik 3: Entwicklung der offenen Bio-Ackerfläche nach Kulturen, 2002-2022**  
**Graphique 3 : Évolution des terres ouvertes biologiques par cultures, 2002-2022**

Fläche 2022 (Schätzung): 28 203 ha ~ Surface 2022 (estimation) : 28 203 ha

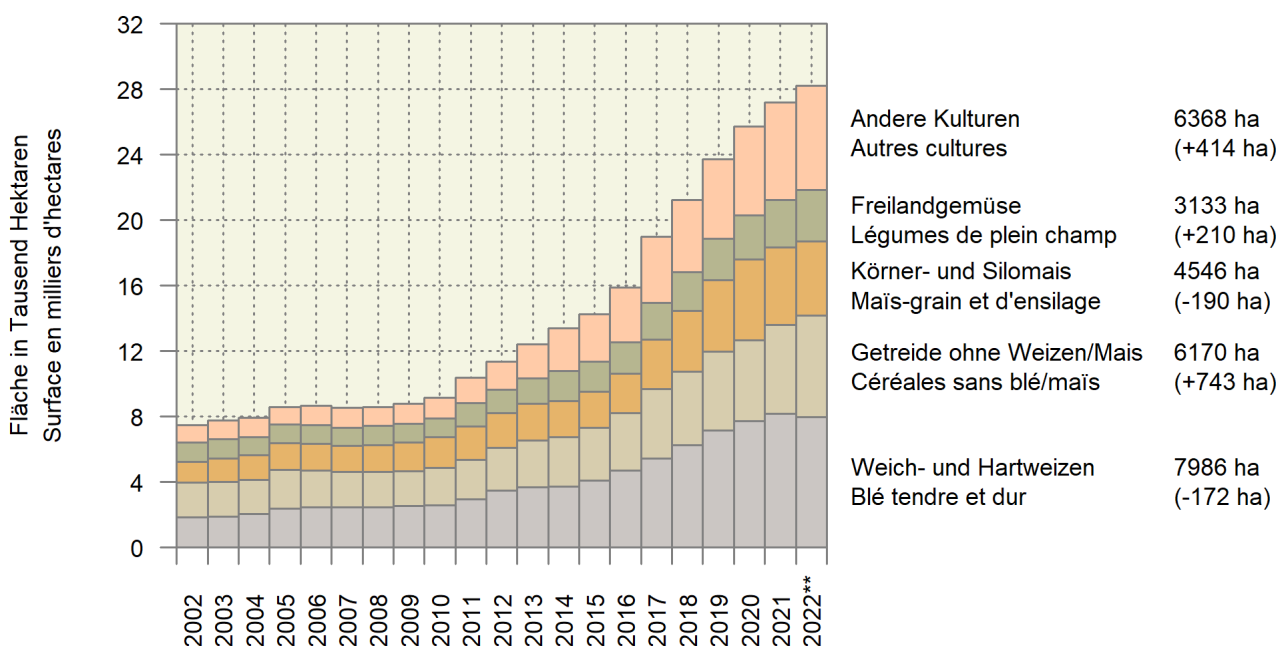

Die Daten zur gesamten offenen Ackerfläche (Tabelle 1) und zu den Bio-Ackerflächen (Tabelle 2) befinden sich in den beiden folgenden Tabellen.

Les données relatives à l'ensemble des terres ouvertes (tableau 1) et aux terres ouvertes bio (tableau 2) se trouvent dans les deux tableaux suivants.

**Tabelle 1: Ackerfläche der Schweiz**  
**Tableau 1 : Terres assolées en Suisse**

Anbaufläche in Hektaren ~ Surface cultivée en hectares

Kultur	2020	2021	2022 **	Veränderung 2022/2021		Culture
	ha	ha	ha	ha	%	
Getreide	142 226	146 395	145 124	-1 271	-0.9	Céréales
Weichweizen	78 122	81 634	80 073	-1 561	-1.9	Blé tendre
Winterweizen <sup>1</sup>	66 305	70 772	69 705	-1 067	-1.5	Blé d'automne <sup>1</sup>
Sommerweizen	2 205	1 149	1 064	-85	-7.4	Blé de printemps
Futterweizen	9 613	9 713	9 304	-409	-4.2	Blé fourrager
Gerste	27 808	28 008	27 649	-359	-1.3	Orge
Wintergerste	26 728	26 995	26 761	-234	-0.9	Orge d'automne
Sommergerste	1 080	1 012	888	-124	-12.3	Orge de printemps
Körnermais	17 655	17 214	15 832	-1 382	-8.0	Maïs-grain
Dinkel	5 933	6 650	7 961	1 311	19.7	Épeautre
Triticale	7 457	7 425	7 129	-296	-4.0	Triticale
Hafer	1 793	1 918	2 825	907	47.3	Avoine
Roggen	1 798	1 824	1 863	39	2.2	Seigle
Hartweizen <sup>1</sup>	600	800	600	-200	-25	Blé dur <sup>1</sup>
Emmer, Einkorn	330	199	384	185	93.1	Amidonner, engrain
Hirse	240	283	288	5	1.7	Millet
Mischel von Futtergetreide	256	213	256	43	20.0	Méteil de céréales fourragères
Buchweizen	80	81	95	14	16.8	Sarrasin
Reis	90	62	64	2	4.0	Riz
Mischel von Brotgetreide	38	42	64	22	51.1	Méteil de céréales panifiables
Quinoa	26	41	41	-0	-0.1	Quinoa
Körnerleguminosen	5 555	5 485	4 646	-839	-15.3	Légumes secs
Eiweisserbsen	3 573	3 436	2 564	-872	-25.4	Pois protéagineux
Mischungen mit Getreide	679	836	821	-15	-1.8	Mélanges avec céréales
Ackerbohnen	957	722	759	37	5.1	Féveroles
Lupinen	210	304	304	-0	-0.0	Lupin
Linsen	135	186	198	12	6.6	Lentilles
Hackfrüchte	28 972	27 268	26 708	-560	-2.1	Plantes sarclées
Zuckerrüben	17 602	16 186	15 628	-558	-3.5	Betteraves sucrières
Kartoffeln	10 956	10 711	10 731	20	0.2	Pommes de terre
Futterrüben	414	371	349	-22	-5.9	Betteraves fourragères
Ölsaaten (inkl. NWR)	31 315	32 408	33 485	1 077	3.3	Oléagineux (MPR inclus)
Raps	24 509	24 970	24 983	13	0.1	Colza
Sonnenblumen	4 504	4 818	5 188	370	7.7	Tournesol
Soja	2 032	2 240	2 897	657	29.3	Soja
Lein	116	204	208	4	2.1	Lin
Ölkürbisse	85	113	138	25	22.2	Courges à huile
Senf	39	30	35	5	17.9	Moutarde
Leindotter	18	16	18	2	13.3	Caméline
Mohn	10	15	14	-1	-5.3	Pavot
Saflor	1	3	4	1	53.9	Carthame
Übrige Ackerkulturen	66 356	64 939	67 231	2 292	3.5	Autres cultures
Silo- und Grünmais	46 847	45 667	47 322	1 655	3.6	Maïs à ensiler et vert
Freilandgemüse	12 128	12 359	12 703	344	2.8	Légumes de plein champs
Brache, Ackersaum, Blühstreifen, Ackerschonstreifen	3 686	3 806	3 773	-33	-0.9	Jachère, ourlets, bandes fleuries et bandes culturales extensives
Getreide siliert	563	627	581	-46	-7.3	Céréales ensilées
Einjährige Beeren	500	533	517	-16	-3.0	Baies annuelles
Tabak	424	407	392	-15	-3.7	Tabac
Sorghum	336	299	270	-29	-9.8	Sorgho
Gewürz- und Medizinalpflanzen	155	135	139	4	2.6	Plantes aromatiques et médicinales
Hanf	291	199	121	-78	-39.1	Chanvre
Übrige offene Ackerfläche	1 427	907	1 413	506	55.7	Autres terres ouvertes
Offene Ackerfläche	274 424	276 496	277 194	698	0.3	Terres ouvertes
Kunstwiesen	125 393	118 968	120 132	1 164	1.0	Prairies artificielles
Ackerfläche	399 817	395 464	397 326	1 862	0.5	Terres assolées

<sup>1</sup> Die Hartweizenfläche wird ab 2020 in einer eigenen Position aufgeführt.  
 In den Publikationen des BFS ist die Hartweizenfläche in jener des Winterweizens enthalten.

<sup>1</sup> A partir de 2020, la surface du blé dur est indiquée avec une position spécifique.  
 Dans les publications de l'OFS, la surface du blé dur est incluse dans celle du blé d'hiver.

**Tabelle 2: Bio-Ackerfläche der Schweiz**  
**Tableau 2 : Terres assolées bio en Suisse**

Anbaufläche in Hektaren ~ Surface cultivée en hectares

Kultur	2020	2021	2022 **	Veränderung 2022/2021		Culture
	ha	ha	ha	ha	%	
Getreide	15 261	15 972	16 253	281	1.8	Céréales
Weichweizen	7 712	8 158	7 986	-172	-2.1	Blé tendre
Winterweizen <sup>1</sup>	6 454	6 998	6 996	-2	-0.0	Blé d'automne <sup>1</sup>
Sommerweizen	346	230	226	-4	-1.5	Blé de printemps
Futterweizen	913	930	764	-166	-17.9	Blé fourrager
Dinkel	1 532	1 835	2 240	405	22.0	Epeautre
Körnermais	2 580	2 387	2 097	-290	-12.2	Maïs-grain
Gerste	1 162	1 258	1 226	-32	-2.6	Orge
Wintergerste	940	1 030	1 004	-26	-2.5	Orge d'automne
Sommergerste	222	228	222	-6	-2.6	Orge de printemps
Hafer	635	720	1 159	439	61.0	Avoine
Triticale	561	566	448	-118	-20.8	Triticale
Roggen	500	437	405	-32	-7.3	Seigle
Hirse	232	273	281	8	3.1	Millet
Emmer, Einkorn	168	140	171	31	21.7	Amidonniere, engrain
Mischel von Futtergetreide	92	72	96	24	33.9	Méteil de céréales fourragères
Buchweizen	55	57	69	12	20.8	Sarrasin
Mischel von Brotgetreide	7	15	24	9	...	Méteil de céréales panifiables
Quinoa	19	16	8	-8	-49.5	Quinoa
Reis	5	38	43	5	12.7	Riz
Hartweizen <sup>1</sup>	...	...	...	...	...	Blé dur <sup>1</sup>
Körnerleguminosen	1 562	1 574	1 534	-40	-2.5	Légumes secs
Mischungen mit Getreide	438	528	526	-2	-0.3	Mélanges avec céréales
Ackerbohnen	559	409	432	23	5.7	Féveroles
Eiweisserbsen	420	436	359	-77	-17.7	Pois protéagineux
Lupinen	80	117	134	17	14.4	Lupin
Linsen	64	84	83	-1	-1.4	Lentilles
Hackfrüchte	1 048	1 185	1 234	49	4.1	Plantes sarclées
Kartoffeln	896	980	1 019	39	4.0	Pommes de terre
Zuckerrüben	145	199	209	10	5.1	Betteraves sucrières
Futterrüben	7	6	6	0	0.5	Betteraves fourragères
Ölsaaten (inkl. NWR)	1 600	2 095	2 435	340	16.2	Oléagineux (MPR inclus)
Soja	744	925	1 241	316	34.2	Soja
Sonnenblumen	353	514	583	69	13.4	Tournesol
Raps	364	460	404	-56	-12.2	Colza
Lein	55	120	117	-3	...	Lin
Ölkürbisse	40	44	55	11	24.3	Courges à huile
Leindotter	12	13	14	1	4.5	Caméline
Senf	28	13	14	1	9.5	Moutarde
Mohn	2	4	5	1	...	Pavot
Saflor	1	2	2	0	17.6	Carthame
Übrige Ackerkulturen	6 260	6 372	6 747	375	5.9	Autres cultures
Freilandgemüse	2 696	2 923	3 133	210	7.2	Légumes de plein champs
Silo- und Grünmais	2 340	2 349	2 449	100	4.3	Maïs à ensiler et vert
Brache, Ackersaum, Blühstreifen, Ackerschonstreifen	559	583	635	52	8.8	Jachère, ourlets, bandes fleuries et bandes culturales extensives
Getreide siliert	133	165	149	-16	-9.8	Céréales ensilées
Gewürz- und Medizinalpflanzen	78	76	80	4	5.2	Plantes aromatiques et médicinales
Sorghum	88	82	61	-21	-25.7	Sorgho
Einjährige Beeren	44	46	45	-1	-2.7	Baies annuelles
Tabak	4	5	3	-2	-41.6	Tabac
Hanf	3	0	29	29	...	Chanvre
Übrige offene Ackerfläche	315	142	163	21	15.0	Autres terres ouvertes
Offene Ackerfläche	25 730	27 199	28 203	1 004	3.7	Terres ouvertes
Kunstpflanzen	17 058	16 956	17 778	822	4.9	Prairies artificielles
Ackerfläche	42 753	44 154	45 981	1 827	4.1	Terres assolées

<sup>1</sup> Die Fläche des Bio-Hartweizens kann nicht geschätzt werden. Sie ist in der Fläche des Winterweizens enthalten..

<sup>1</sup> La surface du blé dur bio ne peut pas être estimée. Elle est incluse dans la surface du blé d'hiver.

# 1. Grundlagen ~ Données de bases

Der August 2022 war der zweitwärmste seit 1864. Die Durchschnittstemperatur lag um 1,9 Grad über der Norm 1991-2020. Nur im Jahr 2003 war der August mit 3,5 Grad über der Norm noch deutlich wärmer. Ab dem 15. August gab es in mehreren Regionen der Schweiz endlich Schauer, vielerorts waren dies die ersten relevanten Niederschläge seit anfangs Juli. In der zweiten Augushälfte gab es teilweise massive Niederschläge mit regional hohen Tagessummen. Gebietsweise litten vor allem Gras- und Maisbestände stark unter der Trockenheit. Teilweise wurde Silomais schon im August geerntet. Nach 4374 Schadenmeldungen im Juni sind diese im Juli auf 1790 Meldungen gefallen (Tabelle 1.5). Die Schadenlage war damit im Juli 2022 im Vergleich zu früheren Jahren insgesamt durchschnittlich. Auch bei den Elementarschäden war dies mit 327 Meldungen der Fall (Tabelle 1.6).

La température moyenne de 1,9 degré supérieure à la norme 1991-2020 a permis à août 2022 de se hisser à la deuxième place des mois d'août les plus chauds depuis 1864, derrière celui de 2003, où la température moyenne avait été de 3,5 degrés supérieure à la norme. À partir du 15 août, la pluie s'est enfin abattue sur plusieurs régions de Suisse. À de nombreux endroits, il s'agissait des premières précipitations significatives depuis début juillet. La seconde quinzaine d'août a été marquée par des averses parfois importantes et des cumuls journaliers élevés au niveau régional. Dans certaines régions, ce sont surtout les cultures d'herbe et de maïs qui ont le plus souffert de la sécheresse. Dans certains cas, la récolte du maïs d'ensilage a déjà débuté en août. Si le nombre de déclarations de sinistres était de 4374 en juin, il a chuté à 1790 en juillet (tableau 1.5). La situation des sinistres en juillet 2022 a donc été dans l'ensemble moyenne par rapport aux années précédentes. Le même constat peut être fait pour les dommages causés par les éléments naturels : le nombre de déclarations a été de 327 (tableau 1.6).

## 1.1 Witterung nach Dekaden Conditions atmosphériques par décade

Dekadenmittel bzw. -summe ~ Moyennes resp. totaux des décades

Messstationen	Mittlere Lufttemperatur		Luftfeuchtigkeit		Summe der Sonnenscheindauer		Summe der Niederschlagsmenge		Verdunstungsmenge		Wasserbilanz	
Stations	Temperature moyenne		Humidité de l'air		Ensoleillement total		Précipitations totales		Quantité d'évaporation		Bilan hydrologique	
	°C		%		Stunden ~ Heures		mm		mm		mm	
Dekade vom 21. bis 31. Juli ~ Décade du 21 jusqu'au 31 juillet												
	2021	2022	2021	2022	2021	2022	2021	2022	2021	2022	2021	2022
Basel	20.0	23.3	75.9	57.6	69.9	110.8	68.7	6.1	20.4	44.3	48.3	-38.2
Lausanne	21.2	24.0	69.8	51.7	86.0	103.4	58.6	5.7	32.6	57.3	26.0	-51.6
Bern	19.6	21.3	77.1	67.7	82.0	89.4	113.9	25.4	28.8	40.4	85.1	-15.0
Zürich	19.2	22.0	78.0	63.3	71.8	92.9	85.7	17.9	27.7	47.0	58.0	-29.1
St. Gallen	17.8	20.3	79.0	67.0	74.0	85.3	93.6	59.4	31.0	47.2	62.6	12.2
Luzern	19.7	21.7	79.1	70.2	67.4	85.9	129.0	59.7	21.8	32.4	107.2	27.3
Sion	21.1	23.8	68.7	56.5	93.9	110.4	30.8	1.1	36.5	56.5	-5.7	-55.4
Lugano	22.3	25.6	80.1	62.5	65.5	102.3	230.0	64.1	17.1	38.6	212.9	25.5
Dekade vom 1. bis 10. August ~ Décade du 1er jusqu'au 10 août												
	2021	2022	2021	2022	2021	2022	2021	2022	2021	2022	2021	2022
Bâle	16.9	23.6	79.7	53.2	35.9	103.3	34.7	1.1	11.1	44.6	23.6	-43.5
Lausanne	17.3	24.6	76.9	49.7	47.4	112.5	63.6	0.4	17.2	60.0	46.4	-59.6
Berne	15.9	21.6	80.7	63.5	48.4	95.4	51.9	5.2	16.8	46.0	35.1	-40.8
Zurich	15.9	22.0	81.4	61.9	39.0	100.5	38.3	12.5	14.2	51.5	24.1	-39.0
St-Gall	14.8	19.7	80.4	69.1	35.1	97.0	38.8	16.1	16.9	51.6	21.9	-35.5
Lucerne	16.3	21.8	81.5	66.4	39.8	89.0	38.9	4.1	12.7	36.7	26.2	-32.6
Sion	17.2	24.0	73.5	56.9	70.5	109.0	31.4	7.9	25.6	52.8	5.8	-44.9
Lugano	20.6	25.6	76.7	59.3	72.0	107.9	171.1	34.6	19.6	40.0	151.5	-5.4
Dekade vom 11. bis 20. August ~ Décade du 11 jusqu'au 20 août												
	2021	2022	2021	2022	2021	2022	2021	2022	2021	2022	2021	2022
Basel	21.2	21.1	70.4	66.2	72.5	72.4	2.0	100.0	20.4	28.9	-18.4	71.1
Lausanne	21.4	21.5	66.0	61.2	91.3	67.4	2.6	36.1	33.2	35.7	-30.6	0.4
Bern	20.3	19.4	72.4	68.7	85.4	71.4	3.7	35.0	29.4	34.1	-25.7	1.0
Zürich	20.3	19.8	70.4	65.7	79.3	80.5	4.9	41.7	29.9	41.0	-25.0	0.7
St. Gallen	18.8	17.8	74.4	70.6	75.8	81.1	68.8	145.4	32.0	42.8	36.8	102.6
Luzern	20.6	19.7	73.5	70.1	74.5	77.5	46.7	108.5	22.9	31.3	23.8	77.2
Sion	21.2	20.9	63.8	62.1	109.7	67.2	8.5	9.6	42.0	34.1	-33.5	-24.5
Lugano	23.8	22.6	65.5	66.1	108.1	69.3	8.3	41.3	32.6	24.9	-24.3	16.4

## Temperatur 2 Meter über Boden und Niederschläge Température à 2 mètres au-dessus du sol et précipitations

Temperatur und Niederschlagssumme für Bern, Lausanne, St. Gallen, Sion und Lugano,  
nach Monat und Tag

Température et somme des précipitations pour Berne, Lausanne, St-Gall, Sion et Lugano,  
par mois et jour

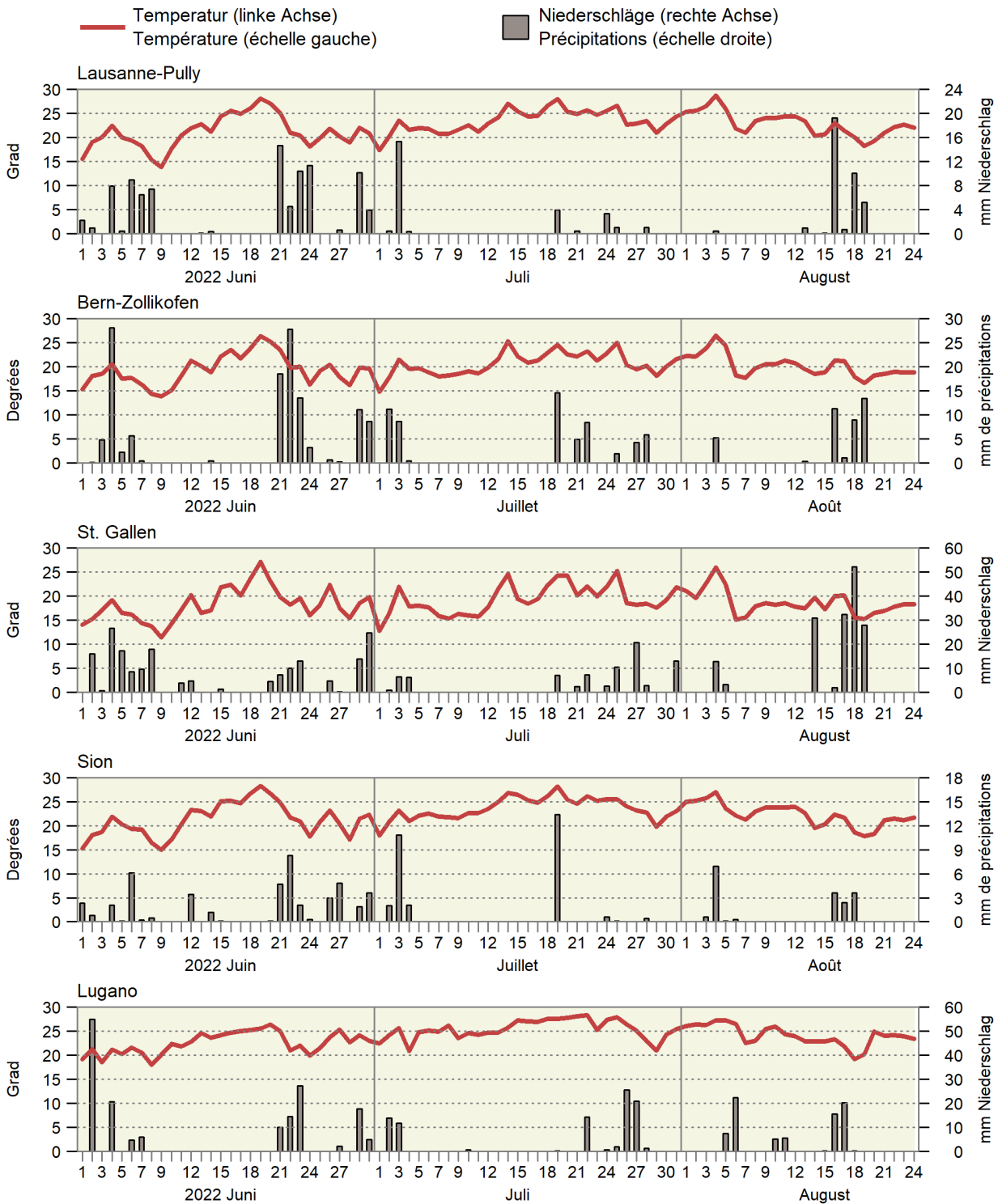

## 1.2 Witterung im Mittelland Conditions atmosphériques du plateau suisse

Mittel der Stationen Lausanne, Neuenburg, Bern, Luzern, Zürich, Schaffhausen und St. Gallen  
Moyenne des stations de Lausanne, Neuchâtel, Berne, Lucerne, Zurich, Schaffhouse et Saint-Gall

Monate	Lufttemperatur		Sonnenscheindauer		Niederschlagsmenge		Tage mit mindestens 1 mm Niederschlag		Verdunstungsmenge		Wasserbilanz: Niederschlagsüberschuss	
Mois	Température de l'air		Ensoleillement		Précipitations		Jours avec au moins 1 mm de précipitations		Quantité d'évapotranspiration		Bilan hydrologique: Excédent de précipitations	
	°C		Stunden ~ Heures		mm				mm		mm	
	Mittel <sup>1</sup> 1981-2010	2022	Moyenne <sup>1</sup> 1981-2010	2022	Mittel <sup>1</sup> 1981-2010	2022	Moyenne <sup>1</sup> 1981-2010	2022	Mittel <sup>2</sup> 1901-1940	2022	Moyenne <sup>1</sup> 1981-2010	2022
Jan ~ Jan	0.5	1.6	54	98	64	40	11	7	2	4	62	36
Feb ~ Fév	1.4	4.4	81	128	60	57	10	10	5	9	55	48
Mrz ~ Mar	5.3	7.0	130	240	75	29	12	4	23	49	52	-20
Apr ~ Avr	8.9	9.3	157	200	82	72	12	8	46	64	36	9
Mai ~ Mai	12.7	16.2	179	242	116	57	13	9	68	93	48	-36
Jun ~ Jun	15.5	19.8	197	249	120	122	12	14	84	111	36	11
Jul ~ Jul	17.5	21.5	225	316	118	58	11	7	94	170	24	-111
Aug ~ Aoû	17.0		208		122		12		71		51	
Sep ~ Sep	13.6		155		103		9		36		67	
Okt ~ Oct	9.9		103		89		8		16		73	
Nov ~ Nov	5.2		60		79		10		7		72	
Dez ~ Déc	2.6		43		82		11		3		79	
Jahr Année	9.2		1 592		1 109		131		455		654	

<sup>1</sup> Als Referenzwert wird der Mittelwert einer Periode von 30 Jahren verwendet. Diese Referenzperiode ist von der WMO (World Meteorological Organization) definiert.  
<sup>2</sup> Historischer Normalwert der MeteoSchweiz (früher SMA), Ablösung ist in Vorbereitung.

<sup>1</sup> Les moyennes d'une période de 30 ans sont utilisées comme valeurs de référence. La période de référence est définie par la WMO (World Meteorological Organization).  
<sup>2</sup> Valeur de référence historique de la MétéoSuisse, son remplacement est en préparation.

Bundesamt für Meteorologie und Klimatologie, MeteoSchweiz

Office fédéral de météorologie et de climatologie, MétéoSuisse

### Durchschnittliche Niederschlagsmenge von sieben Mittellandstationen Précipitations moyennes de sept stations du Plateau suisse

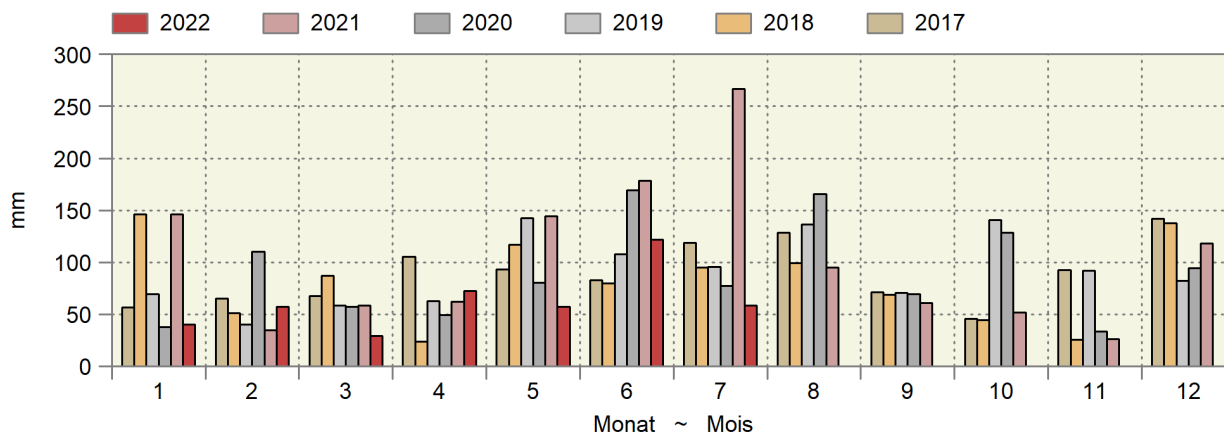

### Kumulierte Wasserbilanz Bilan hydrologique cumulé

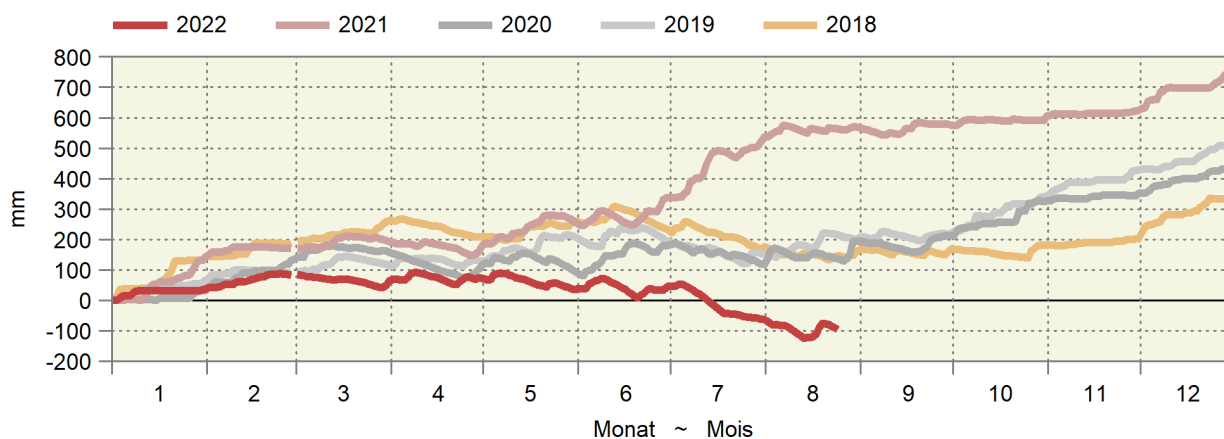

### 1.3 Lufttemperatur in Bodennähe und Bodentemperatur Température de l'air à proximité du sol et température du sol

In ° Celsius ~ En ° Celsius

Messstationen	Lufttemperatur 5 cm über Gras ~ Température de l'air, 5 cm au-dessus du gazon				Mittel der Bodentemperatur in ... cm Tiefe		Moyenne de la température du sol, à une profondeur de ... cm	
Stations	Mittel ~ Moyen		Minimum		5 cm		20 cm	
	Dekade vom 21. bis 31. Juli ~ Décade du 21 jusqu'au 31 juillet							
	2021	2022	2021	2022	2021	2022	2021	2022
Changins	21.5	25.4	9.5	12.7	22.3	25.6	21.9	24.6
Sion	22.6	27.1	10.4	10.0	20.4	25.5	19.8	24.5
Liebefeld	20.3	22.0	10.7	8.4	21.7	23.0	21.3	22.6
Reckenholz	20.9	23.4	9.4	8.8	22.3	23.5	22.5	23.6
Magadino	22.5	25.8	13.1	10.9	23.0	25.4	22.6	24.9
	Dekade vom 1. bis 10. August ~ Décade du 1er jusqu'au 10 août							
	2021	2022	2021	2022	2021	2022	2021	2022
Changins	17.1	26.0	6.4	13.1	19.6	26.4	19.8	25.0
Sion	19.4	27.5	7.4	12.8	18.6	25.9	18.7	24.5
Liebefeld	16.1	22.4	7.0	6.9	18.8	22.7	19.0	22.4
Reckenholz	17.1	22.9	7.1	8.5	19.5	22.6	20.3	22.8
Magadino	21.0	25.9	10.6	12.5	22.1	25.4	21.8	24.7
	Dekade vom 11. bis 20. August ~ Décade du 11 jusqu'au 20 août							
	2021	2022	2021	2022	2021	2022	2021	2022
Changins	22.0	22.0	11.2	12.1	22.6	23.1	22.0	23.3
Sion	22.5	23.1	11.3	9.0	20.5	23.2	20.0	22.8
Liebefeld	20.9	19.9	10.6	4.9	21.8	21.2	21.3	21.1
Reckenholz	21.6	20.5	8.8	7.0	22.0	21.3	22.1	21.8
Magadino	24.3	22.8	10.1	10.6	24.0	23.4	23.4	23.4

Bundesamt für Meteorologie und Klimatologie, MeteoSchweiz

Office fédéral de météorologie et de climatologie, MétéoSuisse

#### Bodentemperatur in 5 cm Tiefe Température du sol à une profondeur de 5 cm

Tagesmittelwerte der Mittelland-Stationen Changins, Liebefeld und Reckenholz, nach Tag und Monat für drei Jahre  
Moyennes journalières des stations du plateau Suisse à Changins, Liebefeld et Reckenholz, par mois et jour pour trois ans

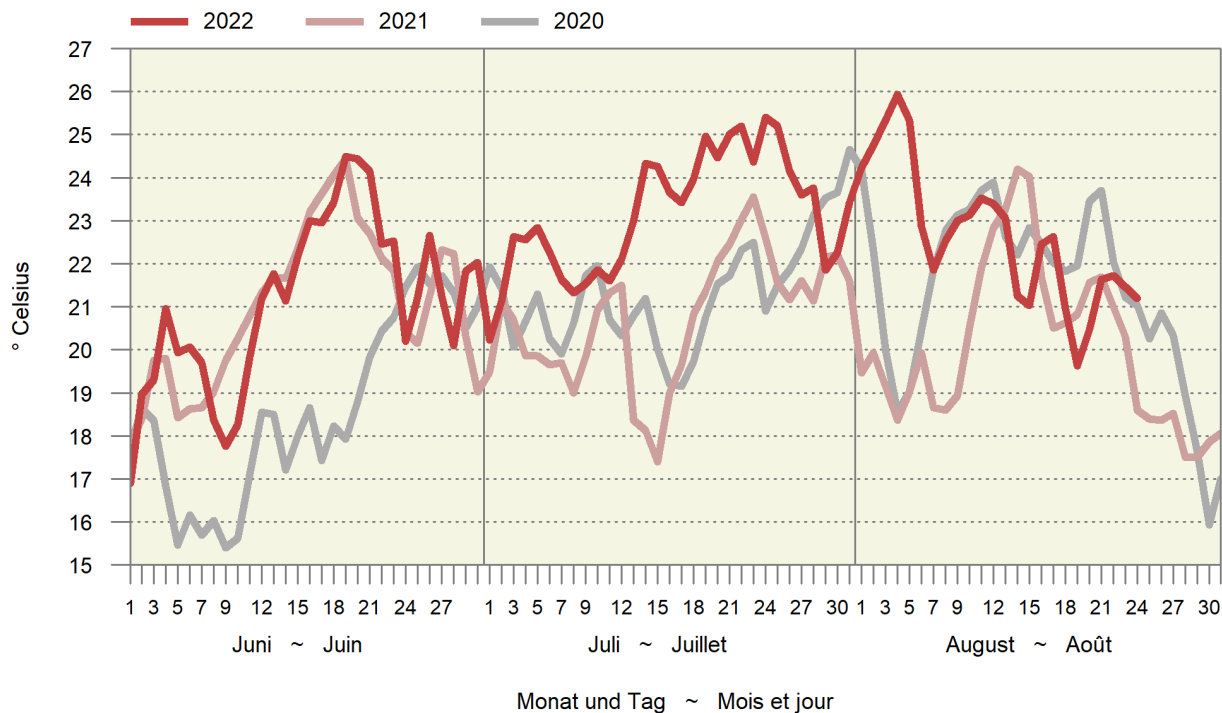

## 1.4 Hagel, Anzahl Schadenmeldungen nach Kanton Grêle, nombre d'annonces de dégâts par canton

Ohne Fürstentum Liechtenstein ~ Sans la Principauté de Liechtenstein

Kantone Cantons	1991-2010	2021							2022						
	Mittel	Jan-Apr	Mai	Jun	Jul	Aug	Sep	Okt-Nov	Total	Jan-Apr	Mai	Jun	Jul	Aug	Sep
	Moyenne	Jan-avr	Mai	Jun	Jul	Aoû	Sep	Oct-nov		Jan-avr	Mai	Jun	Jul	Aoû	Sep
ZH	706	3	77	600	474	27	1	-	1 182	19	8	381	28		
BE	2 220	-	60	2005	874	15	6	2	2 962	9	331	1 279	534		
LU	978	-	3	1188	278	12	-	1	1 482	8	30	269	41		
SZ	99	-	-	8	126	1	-	-	135	-	20	29	9		
ZG	106	-	-	194	34	-	-	-	228	-	3	1	13		
FR	628	-	33	485	239	2	-	-	759	1	41	51	84		
SO	218	-	28	173	43	1	-	1	246	16	42	101	82		
BL	211	-	13	48	17	-	-	1	79	3	33	113	39		
SH	145	-	83	59	12	-	-	3	157	2	7	128	-		
SG	219	-	6	55	145	-	-	-	206	1	38	27	1		
GR	44	-	-	0	46	3	-	-	49	-	-	60	4		
AG	534	-	24	471	150	53	-	2	700	13	68	60	19		
TG	488	-	17	215	182	90	-	1	505	4	10	80	8		
TI	207	-	-	3	94	2	-	-	99	-	-	49	10		
VD	1 801	1	130	812	788	16	-	-	1 747	5	25	1 263	644		
NE	186	-	2	338	106	8	1	-	455	9	4	15	71		
GE	210	-	5	36	12	-	-	1	54	4	-	52	117		
JU	262	-	1	251	16	1	-	-	269	9	1	334	10		
Übrige ~ Autres	197	-	1	39	150	-	-	-	190	1	24	82	76		
<b>Total</b>	<b>9 460</b>	<b>4</b>	<b>483</b>	<b>6 980</b>	<b>3 786</b>	<b>231</b>	<b>8</b>	<b>12</b>	<b>11 504</b>	<b>104</b>	<b>685</b>	<b>4 374</b>	<b>1 790</b>		

Schweizer Hagel

Suisse Grêle

## 1.5 Hagelschäden: Schadenmeldungen und Schadentage Dégâts de grêle: annonces et jours de dégâts

Ohne Fürstentum Liechtenstein ~ Sans la Principauté de Liechtenstein

Jahr Année	Jan-Apr Jan-avr	Mai	Jun	Jul	Aug Aoû	Sep	Okt-Nov Oct-nov	Total
Anzahl Schadentage ~ Nombre de jours de dégâts								
Ø 1971-1980	1	12	18	16	16	7	2	71
Ø 1981-1990	4	15	18	18	17	7	2	80
Ø 1991-2000	8	20	23	24	19	11	1	106
Ø 2001-2010	7	17	20	22	15	6	2	89
2020	14	9	15	19	19	10	5	91
2021	1	17	21	29	17	5	6	96
2022	6	16	20	17				
Anzahl Schadenmeldungen ~ Nombre d'annonces de dégâts								
Ø 1971-1980	41	731	2 746	2 739	2 896	538	96	9 788
Ø 1981-1990	39	1 091	1 821	2 746	2 070	161	13	7 941
Ø 1991-2000	60	1 331	3 329	4 313	1 665	143	6	10 848
Ø 2001-2010	62	1 159	2 373	3 805	563	97	14	8 072
2020	85	60	761	824	338	70	27	2 165
2021	4	483	6 980	3 795	231	8	12	18 467
2022	104	686	4 374	1 790				

Schweizer Hagel

Suisse Grêle



## 1.6 Elementarschäden: Schadenmeldungen und Schadentage Dégâts élémentaires: Annonces et jours de dégâts

Ohne Fürstentum Liechtenstein ~ Sans la Principauté de Liechtenstein

Jahr	Jan-Mrz	Apr	Mai	Jun	Jul	Aug	Sep	Okt	Nov-Dez	Total
Année	Jan-mar	Avr	Mai	Jun	Jul	Aoû	Sep	Oct	Nov-déc	Total
Anzahl Schadentage ~ Nombre de jours de dégâts										
Ø 2001-2010	23	11	11	15	17	14	11	6	6	114
2020	30	24	18	25	24	25	26	27	15	214
2021	36	24	18	21	28	26	15	15	20	203
2022	9	11	7	15	30					
Anzahl Schadenmeldungen ~ Nombre d'annonces de dégâts										
Ø 1991-2000	86	159	542	122	506	164	59	77	37	1 752
Ø 2001-2010	85	257	163	248	349	445	100	85	19	1 749
2020	192	141	69	80	122	180	202	150	28	1 164
2021	144	554	76	602	843	93	40	133	43	2 528
2022	14	212	84	461	327					

Schweizer Hagel

Suisse Grêle

## 2. Pflanzenbau ~ Production végétale

Die Gemüseproduktion lag im Juli mit 45 232 Tonnen auf dem Niveau des Jahres 2020 und damit um 24,5% höher als 2021 (Tabelle 2.2). Beim Mostobst wird mit insgesamt 79 330 Tonnen eine mittlere Ernte geschätzt. Unterdurchschnittlich ist die geschätzte Menge an Mostbirnen mit 5356 Tonnen (Tabelle 2.4). Insgesamt wird 2022 eine gute Obsternte erwartet (Tabelle 2.5). Hoch sind die erwarteten Mengen bei Äpfeln, Tafelkirschen und Aprikosen.

En juillet, la production maraîchère s'est élevée à 45 232 tonnes, rejoignant le niveau de 2020 et dépassant de 24,5% celui de 2021 (tableau 2.2). Les estimations font état d'une récolte totale des fruits à cidre de 79 330 tonnes, soit une récolte normale. Estimé à 5356 tonnes, le volume de poires à cidre est inférieur à la moyenne (tableau 2.4). Dans l'ensemble, la récolte de fruits 2022 devrait être bonne (tableau 2.5). Les volumes attendus de pommes, de cerises de table et d'abricots sont importants.

### 2.1 Speisekartoffelvorräte und -einfuhr Stocks et importations de pommes de terre de consommation

In Tonnen ~ En tonnes

Monat bzw. am Monatsende	Freie Handelslager an Speisekartoffeln Réerves libres de pommes de terre de consommation						Gemeldete, noch bei Produzenten gelagerte Speisekartoffeln			Einfuhrüberschuss an Speisekartoffeln		
	für den Frischkonsum pour la consommation à l'état frais			für die Veredlungsindustrie pour l'industrie des produits alimentaires			Pommes de terre de consommation stockées par des producteurs			Excédent d'importation de pommes de terre de consommation		
	Ernte 2019	Récolte 2020	Ernte 2021	Ernte 2019	Récolte 2020	Ernte 2021	Ernte 2019	Récolte 2020	Ernte 2021	2019/ 2020	2020/ 2021	2021/ 2022
Okt ~ Oct	75 572	85 064	58 501	115 135	126 188	79 811	455	1 509	-	-1 511	-2 104	6 591
Nov ~ Nov	65 686	75 744	49 249	96 004	106 863	62 789	1 451	819	-	932	-1 067	5 714
Dez ~ Déc	51 546	62 481	37 852	89 022	90 953	50 882	-	-	-	163	197	6 822
Jan ~ Jan	40 298	52 269	27 334	74 208	68 927	38 527	-	-	-	-330	-91	10 179
Feb ~ Fév	29 082	38 261	17 489	55 316	50 844	27 939	-	-	-	2 341	-81	10 965
Mrz ~ Mar	16 456	24 947	9 505	32 036	30 181	18 701	-	-	-	4 828	1 316	17 132
Apr ~ Avr	9 748	15 957	4 316	17 533	15 320	11 507	-	-	-	7 843	2 150	12 504
Mai ~ Mai	3 158	4 958	1 329	7 786	6 210	5 361	-	-	-	5 819	5 058	11 760
Jun ~ Jun	145	-	-	2 148	-	-	-	-	-	4 283	3 853	3 291
Jul ~ Jul	-	-	-	-	-	-	-	-	-	425	2 846	235

Bundesamt für Zoll und Grenzsicherheit (BAZG); Swisspatat

Office fédéral de la douane et de la sécurité des frontières (OFDF); Swisspatat

## 2.2 Produktion von Frischgemüse: Menge Production de légumes frais: Quantité

Mengen in Tonnen, Veränderung zur Vorperiode jeweils in Prozent; ohne Konserven- und Lagergemüse  
Quantités en tonnes, variation par rapport à la période précédente en pourcent; sans les légumes de conserve et de garde

Produktgruppe	Juli		Veränderung in %	Januar - Juli		Variation en %	Groupe de produits
	Juillet			Janvier - juillet			
	2021	2022		2021	2022		
Salate	6 763	8 572	26.7	34 178	38 692	13.2	Salades
Chicorée Witloof	188	198	5.3	4 193	4 582	9.3	Chicorée Witloof
Cicorino	262	340	29.6	1 768	687	-61.1	Cicorino
Eichenlaub	492	636	29.3	2 777	3 104	11.8	Feuilles de chêne
Eisbergsalate	2 625	3 165	20.6	9 808	11 686	19.1	Laitue iceberg
Endivien	737	1 071	45.2	2 402	3 463	44.2	Chicorée
Kopfsalate	1 077	1 562	45.1	6 487	7 455	14.9	Laitue pommée
Nüsslisalat	80	87	9.7	2 137	2 313	8.3	Rampon
Übrige Salate	1 302	1 512	16.2	4 606	5 402	17.3	Autres salades
Tomaten	7 534	8 366	11.0	20 783	22 249	7.1	Tomates
Kohlgemüse	3 513	4 703	33.9	10 321	12 794	24.0	Choux
Blumenkohl	938	1 283	36.7	2 650	3 211	21.2	Chou-fleur
Broccoli	774	1 059	36.8	2 303	2 691	16.9	Broccoli
Übrige Kohlgemüse	1 800	2 361	31.1	5 368	6 892	28.4	Autres choux
Wurzel- und Knollengemüse	2 087	2 850	36.6	7 672	8 864	15.5	Légumes-racines et -tubercules
Fenchel	632	739	16.9	1 771	2 249	27.0	Fenouil
Radieschen	286	282	-1.4	1 372	1 412	2.9	Radis
Sellerie	479	654	36.4	910	1 165	28.1	Céleri
Übrige Wurzel- und Knollengemüse	690	1 176	70.4	3 620	4 039	11.6	Autres légumes-racines et -tubercules
Zwiebeln	4 278	5 583	30.5	10 644	13 459	26.5	Oignons
Lauch	864	1 154	33.6	5 835	6 362	9.0	Poireau
Karotten	4 021	5 287	31.5	7 537	10 143	34.6	Carottes
Karotten frisch	3 782	5 094	34.7	7 209	9 770	35.5	Carottes frais
Karotten, Pfälzer	197	163	-17.5	224	252	12.5	Carottes, Pfälzer
Karotten, Bund-	42	30	-28.7	104	121	15.9	Carottes, bottes
Gurken	3 485	3 340	-4.2	10 817	11 098	2.6	Concombres
Küchenkräuter	276	275	-0.6	975	950	-2.5	Herbes potagères
Petersilie	173	187	8.3	583	607	4.0	Persil
Übrige Küchenkräuter	103	87	-15.5	391	343	-12.3	Autres herbes potagères
Zucchetti	1 690	2 548	50.7	3 304	5 354	62.1	Courgettes
Hülsenfrüchte	461	726	57.5	491	827	68.5	Légumineuses
Andere Gemüse	1 367	1 829	33.8	8 145	8 390	3.0	Autres légumes
<b>Total</b>	<b>36 340</b>	<b>45 232</b>	<b>24.5</b>	<b>120 701</b>	<b>139 183</b>	<b>15.3</b>	<b>Total</b>

Schweizerische Zentralstelle für Gemüsebau und Spezialkulturen (SZG)

Centrale suisse de la culture maraîchère et des cultures spéciales (CCM)

### Gemüseproduktion nach Monaten Production de légumes par mois

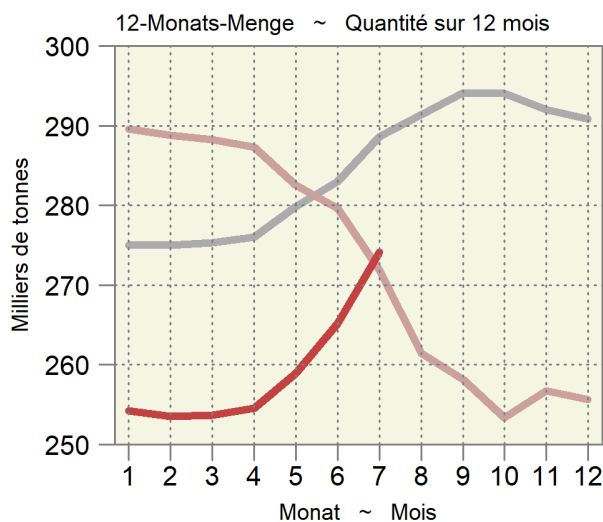
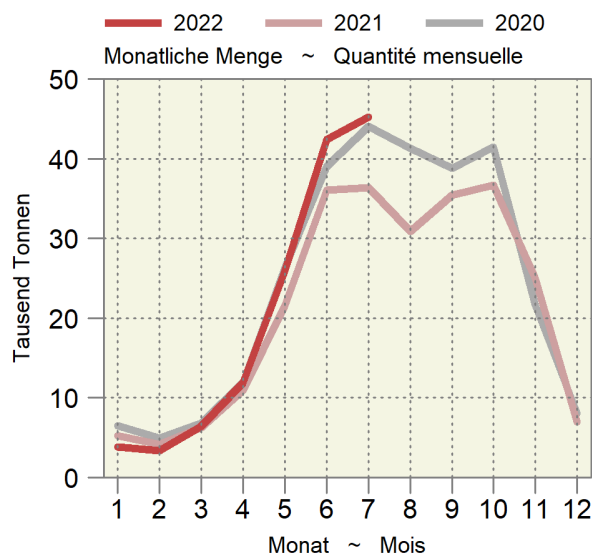

### 2.3 Produktion von Frischgemüse: Preise Production de légumes frais: Prix

Produzentenpreise in CHF pro Kilogramm, Veränderung zur Vorperiode jeweils in Prozent; ohne Konserven- und Lagergemüse. Die Produzentenpreise werden gemäss der Methode der landwirtschaftlichen Gesamtrechnung auf der Basis der Preise der SZG berechnet.

Prix à la production en CHF par kilogramme, changements par rapport à la période précédente en pourcent; sans les légumes de conserve et de garde. Les prix à la production sont calculés selon la méthode des comptes économiques de l'agriculture sur la base des prix de la CCM.

Produktgruppe	Juli		Veränderung in %	Januar - Juli		Variation en %	Groupe de produits
	Juillet			Janvier - juillet			
	2021	2022		2021	2022		
Salate	2.79	2.62	-6.1	3.25	3.01	-7.4	Salades
Chicorée Witloof	1.95	1.96	0.3	1.96	2.04	4.1	Chicorée Witloof
Cicorino	3.23	3.00	-7.0	2.69	3.00	11.6	Cicorino
Eichenlaub	3.90	3.44	-11.6	3.68	3.47	-5.7	Feuilles de chêne
Eisbergsalate	2.38	2.22	-6.7	2.15	2.07	-3.5	Laitue iceberg
Endivien	2.19	2.11	-3.6	2.13	2.07	-2.6	Chicorée
Kopfsalate	3.02	2.64	-12.5	2.79	2.63	-5.6	Laitue pommée
Nüsslisalat	11.74	11.18	-4.8	13.62	11.06	-18.8	Rampon
Übrige Salate	2.86	2.98	4.0	3.16	3.27	3.6	Autres salades
Tomaten	3.16	3.49	10.6	2.83	3.21	13.6	Tomates
Kohlgemüse	2.37	2.18	-8.2	2.29	2.15	-6.1	Choux
Blumenkohl	2.71	2.35	-13.3	2.57	2.27	-11.6	Chou-fleur
Broccoli	3.37	3.45	2.6	3.16	3.24	2.4	Broccoli
Übrige Kohlgemüse	1.77	1.51	-14.5	1.79	1.68	-6.1	Autres choux
Wurzel- und Knollengemüse	3.30	2.83	-14.3	3.34	3.20	-4.4	Légumes-racines et -tubercules
Fenchel	2.29	2.39	4.1	2.32	2.24	-3.1	Fenouil
Radieschen	5.98	6.79	13.6	6.26	6.69	6.9	Radis
Sellerie	3.10	2.67	-13.9	2.97	2.69	-9.4	Céleri
Übrige Wurzel- und Knollengemüse	3.25	2.24	-31.1	2.83	2.65	-6.4	Autres légumes-racines et -tubercules
Zwiebeln	1.14	1.06	-7.2	1.40	1.35	-4.0	Oignons
Lauch	2.95	2.17	-26.4	2.56	2.59	0.9	Poireau
Karotten	0.87	0.72	-17.8	0.90	0.85	-5.8	Carottes
Karotten frisch	0.76	0.65	-15.4	0.77	0.72	-6.0	Carottes frais
Karotten, Pfälzer	0.96	0.97	1.6	0.96	0.97	0.9	Carottes, Pfälzer
Karotten, Bund-	10.14	11.19	10.4	10.14	11.03	8.7	Carottes, bottes
Gurken	1.92	2.22	15.3	1.90	2.16	13.8	Concombres
Küchenkräuter	6.11	5.84	-4.4	6.33	6.12	-3.3	Herbes potagères
Petersilie	3.82	3.73	-2.3	3.65	3.68	0.8	Persil
Übrige Küchenkräuter	9.95	10.36	4.2	10.34	10.44	1.0	Autres herbes potagères
Zucchini	2.13	1.37	-35.5	2.16	1.83	-15.3	Courgettes
Hülsenfrüchte	4.11	4.02	-2.1	4.13	4.08	-1.2	Légumineuses
Andere Gemüse	3.67	3.58	-2.4	4.56	4.79	5.1	Autres légumes
Total (nach Menge gewichtet)	2.41	2.30	-4.6	2.72	2.66	-2.4	Total (pondéré par la quantité)

Agristat; Schweizerische Zentralstelle für Gemüsebau und Spezialkulturen (SZG)

Agristat; Centrale suisse de la culture maraîchère et des cultures spéciales (CCM)

#### Durchschnittlicher Gemüsepreis nach Monat Prix moyen des légumes par mois

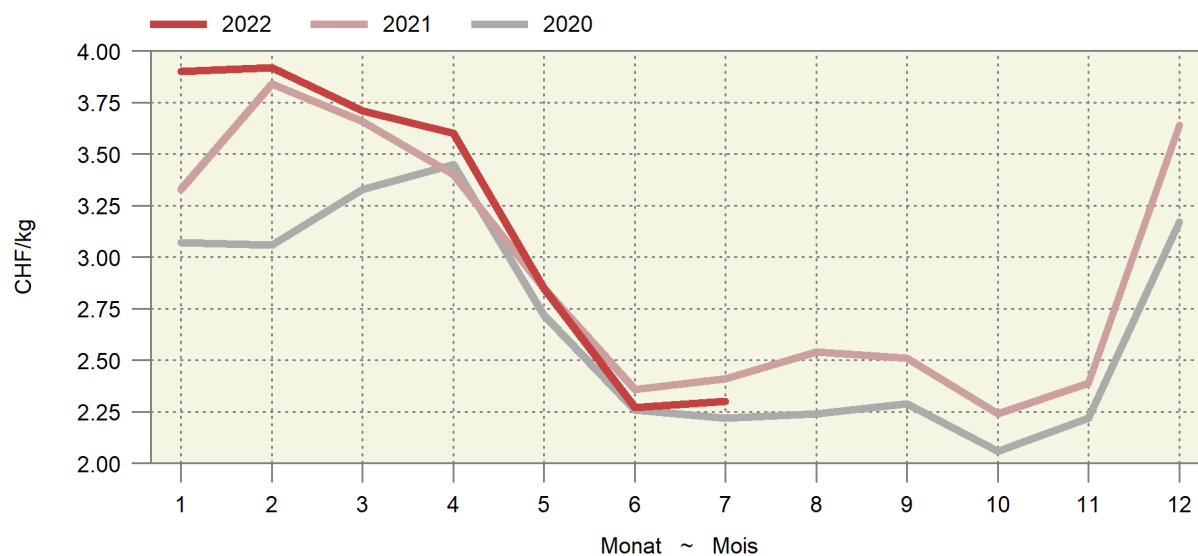

## 2.4 Schätzung der voraussichtlichen Mostobstmenge Estimation de la quantité des fruits à cidre à prévoir

Geliefert an gewerbliche Mostereien inbegriffen Mostobstausfuhr, in Tonnen

Livrée à des cidreries professionnelles, y incluse l'exportation de fruits à cidre, en tonnes

Jahre Années	Ernteschätzung <sup>1</sup> Estimation de la récolte <sup>1</sup>			Tatsächlich erreichte Menge <sup>2</sup> , ohne Fürstentum Liechtenstein Quantité effective <sup>2</sup> , sans le Principauté Liechtenstein		
	Äpfel	Birnen	Total	Äpfel	Birnen	Total
	Pommes	Poires	Total	Pommes	Poires	Total
1996/00	155 860	43 228	199 088	166 480	43 060	209 540
2001/05	104 660	29 580	134 240	92 868	27 718	120 586
2006/10	104 988	21 515	126 503	99 950	20 634	120 584
2011/15	91 210	13 517	104 727	90 734	13 476	104 210
2016	77 570	8 655	86 225	80 250	4 470	84 720
2017	40 644	3 571	44 215	22 160	6 030	28 190
2018	117 340	11 552	128 892	137 280	20 480	157 760
2019	78 740	7 180	85 920	53 811	5 102	58 913
2020	71 493	7 683	79 176	91 591	11 293	102 884
2021	60 368	6 316	66 684	42 346	3 803	46 149
2022	73 974	5 356	79 330			

<sup>1</sup> Vorernteschätzung des Schweiz. Obstverband, bis 2008 Schätzung des Schweizer Bauernverbandes<sup>2</sup> Tatsächlich gelieferte oder exportierte Menge nach den Erhebungen der Eidg. Alkoholverwaltung, bzw. des Bundesamtes für Landwirtschaft<sup>1</sup> Estimation pré-récolte de la Fruit-Union Suisse, jusqu'à l'an 2008 estimation de l'Union Suisse des Paysans  
<sup>2</sup> Quantités livrées ou exportées selon les recensements de la Régie fédérale des alcools, resp. de l'Office fédérale de l'agriculture

Bundesamt für Landwirtschaft (BLW); Schweizer Obstverband (SOV)

Fruit-Union Suisse (FUS); Office fédéral de l'agriculture (OFAG)

## 2.5 Verwendbare Produktion im Obstbau Production utilisable des cultures fruitières

In Tonnen ~ En tonnes

Produkt	2018	2019	2020	2021 *	2022 **	Produits
Äpfel	299 328	196 233	237 232	167 911	209 029	Pommes
Birnen	58 359	37 981	44 067	31 607	33 556	Poires
Kirschen	11 605	10 184	8 780	3 874	8 396	Cerises
davon Handelsmengen						dont quantité négociable
Tafelkirschen	2 521	2 686	2 034	1 515	2 548	Cerises de table
Konservenkirschen	772	583	603	218	350-400	Cerises à conserves
Zwetschgen und Pflaumen	12 738	7 198	9 446	3 021	7 605	Prunes et pruneaux
davon Handelsmengen						dont quantité négociable
Tafelzwetschgen	4 645	2 839	4 042	1 279	3 903	Pruneaux de table
Brennzwetschgen (Gewerbe)	6 860	1 921	3 123	597	2 500	Pruneaux à distiller (commerce)
Aprikosen	9 393	9 017	8 290	3 347	9 445	Abricots
Pfirsiche	204	223	215	173	174	Pêches
Quitten	694	631	685	671	660	Coings
Nüsse (grüne Ware)	2 451	2 370	2 218	1 923	2 039	Noix (verts)
Kiwi	474	296	422	421	377	Kiwis
Nashi	5	7	4	2	3	Nashis
Kiwai	33	16	7	10	10	Kiwais

Verschiedene Quellen

Sources diverses

### 3. Milchwirtschaft ~ Économie laitière

Die Milchproduktion nahm im Monat Juni im Vergleich zum Vorjahr um 6,3% ab (Tabelle 3.1). Der negative Trend verstärkt sich damit. Die Menge über 12 Monate kumulierte Menge lag im Juni um 2,4% tiefer als im Vorjahr. Gründe für diese Entwicklung dürften Probleme im Futterbau infolge der Trockenheit und die aktuell hohen Kraftfutterpreise sein. Es ist zu erwarten, dass sich diese Faktoren auch in den nächsten Monaten weiterhin negativ auf die Milchproduktion auswirken werden. Entsprechend floss weniger Milch in die Verwertung und die Mengen gingen in fast allen Bereichen zurück. Im laufenden Jahr war dies erstmals seit längerer Zeit auch bei der Käseproduktion der Fall (Tabelle 3.2). Im ersten Semester 2022 gab es nur beim Gruyère AOP, Tête de Moine AOP und Frischkäse eine nennenswerte Zunahme der Produktion (Tabelle 3.4). Die Konsummilchproduktion ging im ersten Semester 2022 gegenüber dem Vorjahr um 5,6% zurück (Tabelle 3.3). Der Boom der Corona-Jahre 2020/21 ist damit endgültig vorbei. Die Konsumenten kaufen wohl wieder vermehrt im Ausland ein und verpflegen sich häufiger ausser Haus wie vor der Corona-Krise. Die regional schwierige Situation im Futterbau macht sich offensichtlich auch mit eher tiefen Milchgehalten bemerkbar. Der starke Rückgang des Milchgehalts könnte aber auch mit den hohen Sommertemperaturen in Zusammenhang stehen (Tabelle 3.7).

En juin, la production laitière a diminué de 6,3% en glissement annuel (tableau 3.1). La tendance négative est donc en train de s'accroître. En cumulé sur 12 mois, les volumes enregistrés en juin étaient de 2,4% inférieurs à ceux de l'année précédente. Les problèmes survenus dans les cultures fourragères suite à la sécheresse et les prix élevés des aliments concentrés à l'heure actuelle en sont peut-être à l'origine. Il faut s'attendre à ce que l'impact négatif de ces facteurs sur la production laitière ne s'atténue pas au cours des prochains mois. Par conséquent, la valorisation du lait a été moins importante que d'habitude : presque tous les secteurs ont connu une diminution de production. Cette année, c'est la première fois depuis longtemps que la production de fromage recule elle aussi (tableau 3.2). Au premier semestre 2022, seuls le Gruyère AOP, la Tête de Moine AOP et le fromage frais ont connu une augmentation notable de leur production (tableau 3.4). Pendant cette même période, la production de lait de consommation a diminué de 5,6% par rapport à l'année précédente (tableau 3.3). Le pic des années 2020 et 2021 appartient donc définitivement au passé. Il semblerait que les consommateurs soient de plus en plus nombreux à refaire leurs courses à l'étranger. Ils prennent aussi plus souvent leurs repas hors de leur domicile, comme avant la crise du coronavirus. Mais la forte baisse des teneurs des composants du lait pourrait aussi être liée aux températures estivales élevées (tableau 3.7).

#### Entwicklung im Milchsektor Évolution dans le secteur laitier

Saisonbereinigter Trend (z-transformierte 12-Monats-Mittel)

Trend corrigé des variations saisonnières (moyennes sur 12 mois transformées en Z)

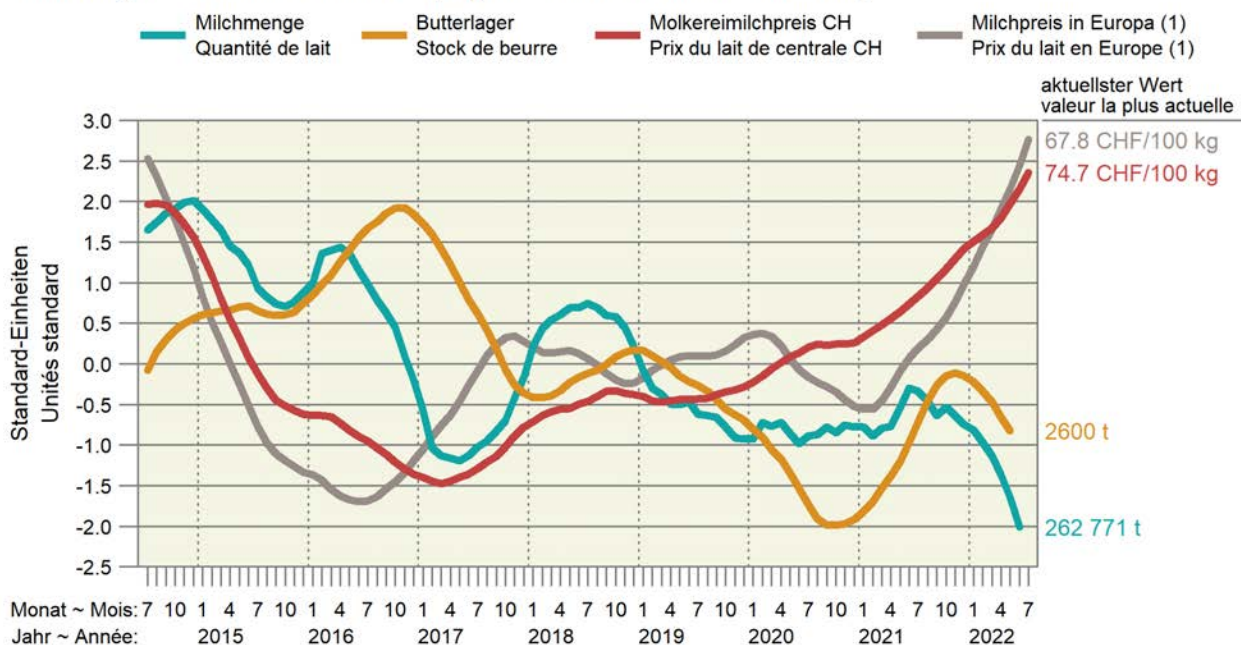

1) Berechnet als Paritätspreis auf der Basis der Börsenpreise für Butter und Magermilchpulver.  
 1) Prix de parité calculé sur la base des prix de bourse du beurre et du lait écrémé en poudre.

### 3.1 Inland-Milchanlieferung Livraisons de lait indigène

In tausend Tonnen ~ En milliers de tonnes

Monate Mois	Einlieferungen in Sammelstellen und Verkauf durch organisierte Selbstausmesser Livraisons dans des centres de ramassage et ventes par producteurs fédérés	%Veränderung gegenüber dem gleichen Monat des Vorjahres Variation en % relative au même mois de l'année précédente			Menge während eines Jahres, endend mit dem angegebenen Monat Quantité d'une année jusqu'au mois indiqué				
	2020 <sup>1</sup>	2021	2022	2020 <sup>1</sup>	2021	2022	2020 <sup>1</sup>	2021	2022
Jan ~ Jan	284.4	284.3	280.7	0.0	-0.0	-1.3	3 372	3 379	3 377
Feb ~ Fév	275.2	270.2	263.4	3.6	-1.8	-2.5	3 382	3 374	3 370
Mrz ~ Mar	305.5	309.8	301.5	-0.7	1.4	-2.7	3 379	3 378	3 362
Apr ~ Avr	313.6	314.8	304.0	0.7	0.4	-3.4	3 382	3 380	3 351
Mai ~ Mai	311.6	322.9	309.9	-1.9	3.6	-4.0	3 375	3 391	3 338
Jun ~ Jun	269.4	280.3	262.8	-2.2	4.1	-6.3	3 369	3 402	3 321
Jul ~ Jul	262.8	261.0		1.7	-0.7		3 374	3 400	
Aug ~ Aoû	256.2	250.1		0.4	-2.4		3 375	3 394	
Sep ~ Sep	287.5	279.3		1.5	-2.9		3 379	3 386	
Okt ~ Oct	277.8	282.6		-1.2	1.7		3 376	3 391	
Nov ~ Nov	260.8	256.2		1.9	-1.8		3 380	3 386	
Dez ~ Déc	274.4	269.1		-0.4	-1.5		3 379	3 381	
Jahr ~ Année	3 379.2	3 380.7		0.2	0.0				
Jan - Jun	1 759.7	1 782.3	1 722.2	-0.2	1.3	-3.4			

<sup>1</sup> Schaltjahr

<sup>1</sup> Année bissextile

TSM Treuhand GmbH

TSM Fiduciaire Sàrl

#### Inland-Milchanlieferung nach Monaten Livraisons de lait indigène par mois

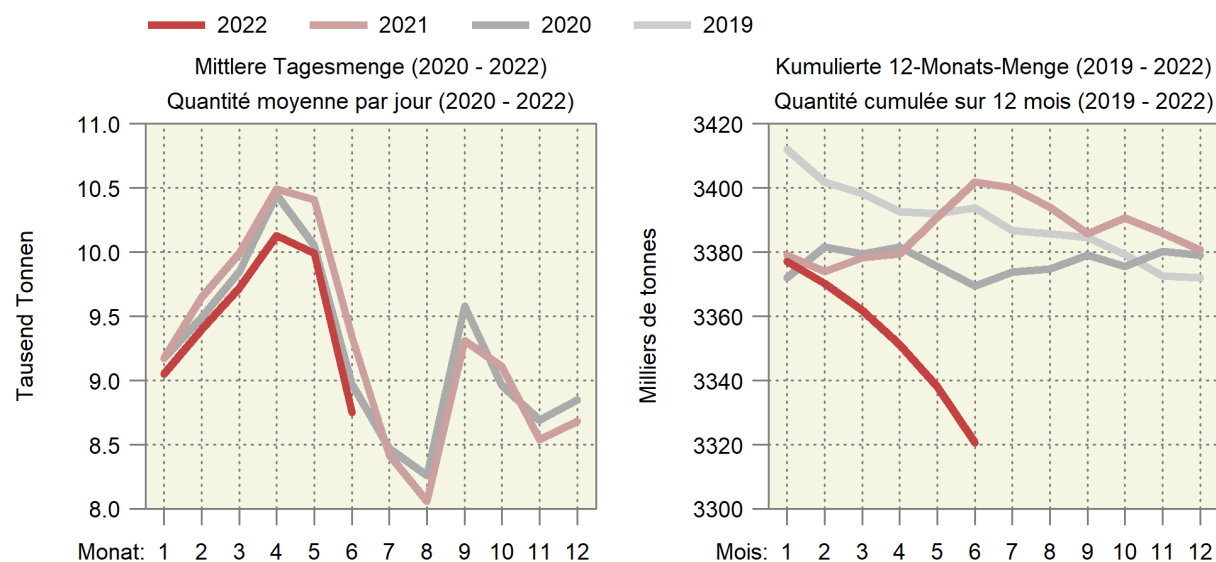

### 3.2 Verwertung der Milchanlieferungen Mise en valeur des livraisons de lait

In tausend Milchäquivalenten (MAV) <sup>1</sup> ~ En milliers d'équivalents-lait (EVL) <sup>1</sup>

Verwertungsarten	Juni			Januar - Juni			Mise en valeur du lait
	Juni		%	Janvier - juin		%	
	2021	2022		2021	2022		
Konsummilch	27 498	26 404	-4.0	187 540	175 799	-6.3	Lait de consommation
Jogurt	10 195	10 054	-1.4	62 817	61 084	-2.8	Yogourt
Konsumrahm	23 179	20 594	-11.2	135 696	139 475	2.8	Crème de consommation
Butter	40 172	33 203	-17.3	293 319	260 587	-11.2	Beurre
Dauermilchwaren	27 568	24 119	-12.5	188 258	181 485	-3.6	Conserves de lait
Käse	135 500	128 779	-5.0	795 783	784 903	-1.4	Fromage
Quark	2 520	2 518	-0.1	14 697	15 589	6.1	Séré
Andere Milchspezialitäten	10 288	10 756	4.5	56 293	56 656	0.6	Autres spécialités laitières
Andere Verwertung <sup>2</sup>	5 465	8 770	60.5	60 976	60 578	-0.7	Autres mises en valeur <sup>2</sup>
<b>Total</b>	<b>282 385</b>	<b>265 197</b>	<b>-6.1</b>	<b>1 795 379</b>	<b>1 736 156</b>	<b>-3.3</b>	<b>Total</b>
Einfuhr Frischmilch	2 062	2 426	17.7	13 040	13 905	6.6	Importations de lait frais
Inland-Milch	280 323	262 771	-6.3	1 782 339	1 722 251	-3.4	Lait indigène

<sup>1</sup> Ein Milchäquivalent entspricht der Eiweiss- und Fettmenge eines Kilogramms Rohmilch mit 73 g Eiweiss und Fett.

<sup>2</sup> Inklusive Gewichtsunterschiede

<sup>1</sup> Un équivalent-lait correspond à la quantité de protéine et de matière grasse d'un kilogramme de lait cru avec 73 g de protéine et de matière grasse.

<sup>2</sup> Y compris des différences de poids



**Trend der Milchverwertung nach Monat**  
**Tendance de la mise en valeur du lait par mois**

Über 12 Monate kumulierte Mengen; in Millionen Milchäquivalenten (MAV)  
 Quantités cumulées sur 12 mois; en millions d'équivalents-lait (EVL)

— 2022 — 2021 — 2020 — 2019

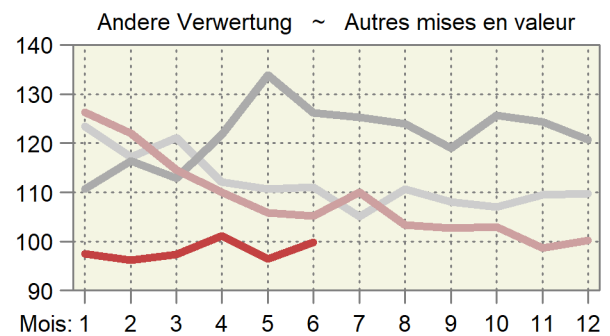
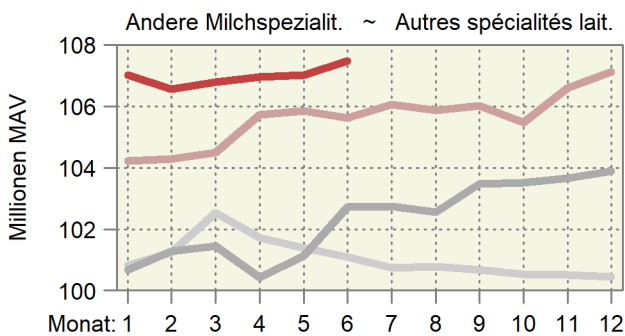
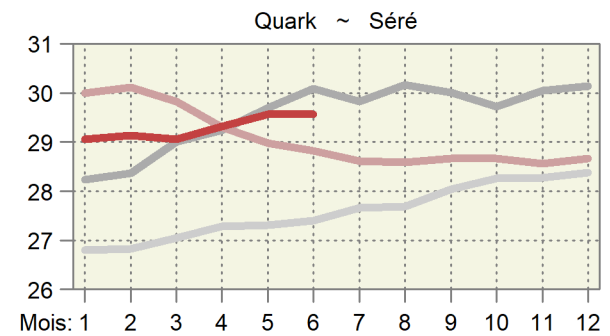
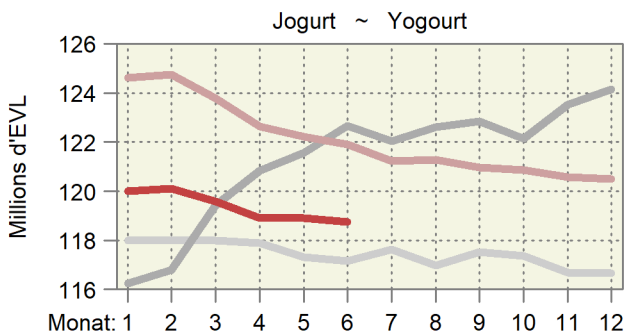
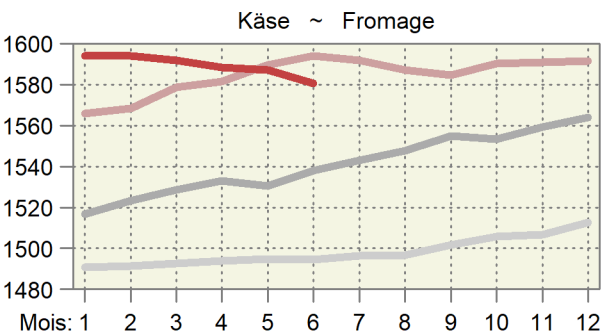
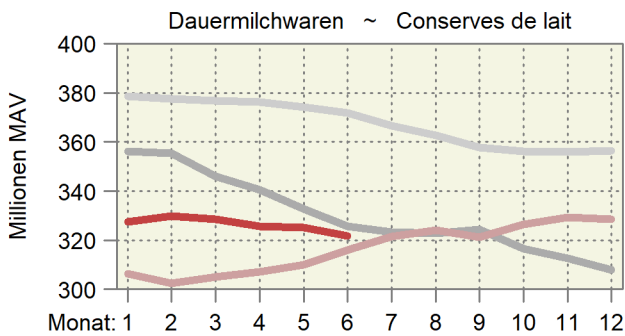
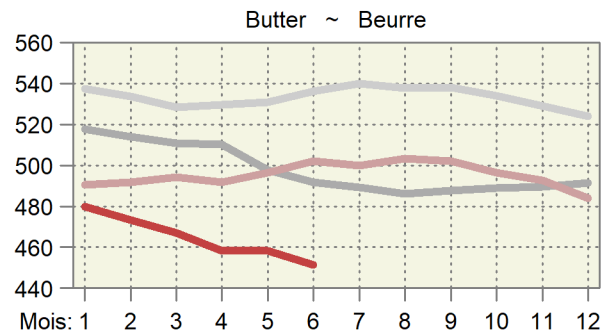
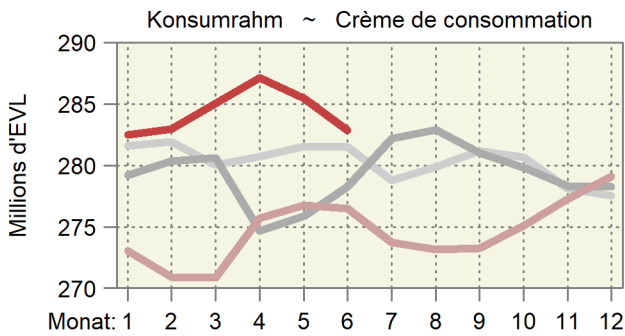
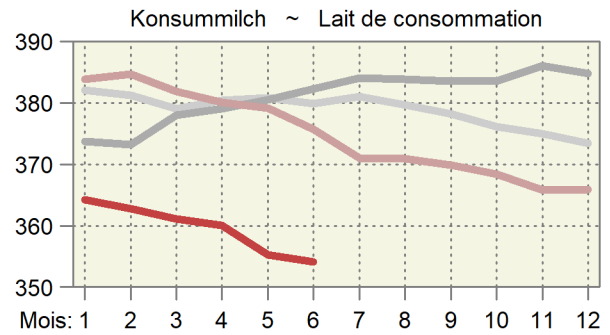
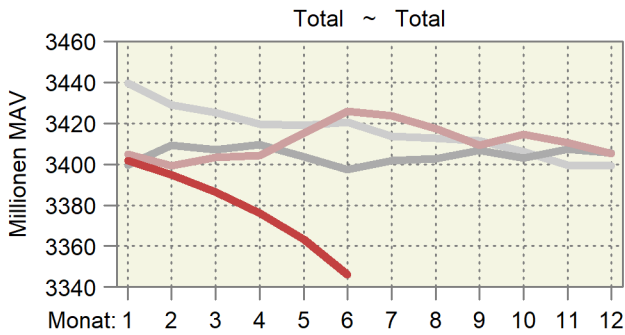

### 3.3 Produktion von Konsummilch nach Milchsorten Production de lait de consommation par catégorie

In Tonnen ~ En tonnes

Milchart	Juni			Januar - Juni			Sorte de lait
	Juin			Janvier - juin			
	2021	2022	%	2021	2022	%	
Konsummilch	30 867	31 612	2.4	216 649	204 469	-5.6	Lait de consommation
Rohmilch (Offenverkauf inkl. Direktvermarktung)	377	313	-17.0	2 751	2 473	-10.1	Lait cru (vente en vrac y compris la vente directe)
Fettangereicherte Milch past.	-	3	...	-	18	...	Lait enrichi en matière grasse past.
Fettangereicherte Milch UHT	33	39	18.2	213	191	-10.3	Lait enrichi en matière grasse UHT
Vollmilch past.	3 224	3 041	-5.7	22 105	18 938	-14.3	Lait entier past.
Vollmilch UHT	980	887	-9.5	7 071	6 610	-6.5	Lait entier UHT
Standardisierte Vollmilch past. (3.5% Fett)	3 041	2 784	-8.5	19 294	17 701	-8.3	Lait entier standard. (3.5 % de m. g.) past.
Standardisierte Vollmilch UHT (3.5% Fett)	9 966	10 678	7.1	68 614	67 723	-1.3	Lait entier standard. (3.5 % de m. g.) UHT
Teilentrahmte Milch past.	4 692	4 439	-5.4	32 357	27 576	-14.8	Lait partiellement écrémé past.
Teilentrahmte Milch UHT	7 912	8 515	7.6	60 028	57 807	-3.7	Lait partiellement écrémé UHT
Trinkmagermilch past.	-	344	...	3	2 001	...	Lait écrémé past.
Trinkmagermilch UHT	642	569	-11.4	4 213	3 431	-18.6	Lait écrémé UHT

TSM Treuhand GmbH

TSM Fiduciaire Sàrl

### Produktion von Konsummilch nach Verarbeitungsart Production de lait de consommation selon le type de traitement

Helle Linien: 12-Monats-Mittel (Trend) ~ Lignes claires: Moyenne sur douze mois (tendance)

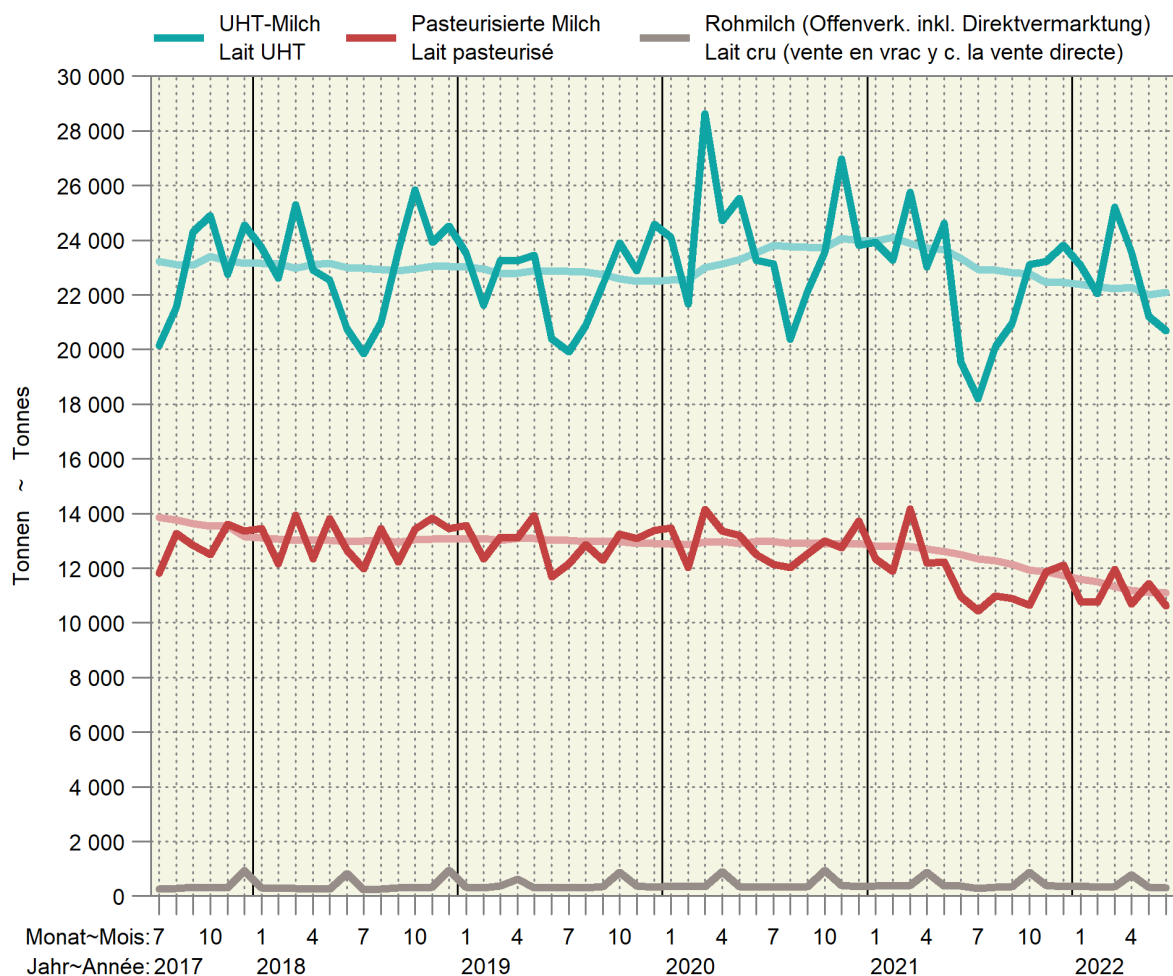

### 3.4 Käseproduktion Production de fromage

Sortiert nach Vorjahresmengen; in Tonnen reifem Käse ~ Trié selon les quantités de l'année précédente; en tonnes de fromage affiné

Erzeugnisse	Juni			Januar - Juni			Produits
	Juin			Janvier - juin			
	2021	2022	%	2021	2022	%	
Frischkäse	5 415	5 210	-3.8	29 823	30 000	0.6	Fromage frais
Mozzarella	2 274	2 273	-0.0	12 178	12 278	0.8	Mozzarella
Quark	1 608	1 464	-9.0	9 311	8 960	-3.8	Séré
Übrige	1 534	1 472	-4.0	8 336	8 763	5.1	Autres
Weichkäse	450	454	0.9	2 936	2 752	-6.3	Fromage à pâte molle
Weisseschimmelkäse	159	168	5.7	1 158	1 066	-7.9	Fromage à croûte fleurie
Tomme	199	192	-3.5	1 075	1 030	-4.2	Tomme
Vacherin Mont-d'Or AOP	-	-	...	108	100	-7.4	Vacherin Mont-d'Or AOP
Blau-, Grünschimmelkäse	2	2	-	12	17	41.7	Fromage à pâte molle persillée
Anderer Weichkäse	91	93	2.2	583	542	-7.0	Autres fromages à pâte molle
mager, viertelfett	1	1	-	6	6	-	maigre, quart-gras
halb- bis vollfett	65	64	-1.5	414	386	-6.8	demi-gras à gras
überfett	25	28	12.0	163	150	-8.0	crème
Halbhartkäse	6 233	6 009	-3.6	35 597	34 837	-2.1	Fromage à pâte mi-dure
Schweizer Raclettekäse	1 734	1 720	-0.8	8 202	8 140	-0.8	Raclette Suisse
Appenzeller <sup>®</sup>	862	713	-17.3	4 621	4 165	-9.9	Appenzeller <sup>®</sup>
Vacherin Fribourgeois AOP	304	296	-2.6	1 324	1 324	-	Vacherin Fribourgeois AOP
Tête de Moine AOP	291	284	-2.4	1 396	1 713	22.7	Tête de Moine AOP
Walliser Raclettekäse AOP / Walliser Käse	188	162	-13.8	1 319	1 313	-0.5	Raclette du Valais AOP / Fromage du Valais
Bergkäse halbhart	219	178	-18.7	1 531	1 264	-17.4	Fromage de montagne à pâte mi-dure
Tilsiter	197	203	3.0	1 199	1 150	-4.1	Tilsit
Alpkäse halbhart	25	70	...	27	88	...	Fromage d'alpage à pâte mi-dure
Bündner Bergkäse	82	72	-12.2	594	590	-0.7	Fromage de montagne des Grisons
Mutschli	63	54	-14.3	345	306	-11.3	Mutschli
Jurakäse	22	42	90.9	279	262	-6.1	Fromage du Jura
Kaltgereifte Käse	17	41	...	161	143	-11.2	Fromage affiné à froid
St. Paulin Suisse	19	23	21.1	101	104	3.0	St. Paulin Suisse
Halbhartkäse mit Schimmelbildung	23	28	21.7	103	103	-	Fromage à pâte mi-dure persillée
Schweizer Edamer	15	2	-86.7	88	11	-87.5	Edam suisse
Winzerkäse	3	1	-66.7	16	16	-	Fromage des vigneron
Anderer Halbhartkäse	1 560	1 419	-9.0	10 432	10 191	-2.3	Autres fromages à pâte mi-dure
mager, viertelfett	22	21	-4.5	121	182	50.4	maigre, quart-gras
halb- bis vollfett	1 016	862	-15.2	6 718	6 540	-2.6	demi-gras à gras
überfett	522	536	2.7	3 593	3 469	-3.5	crème
Industrieware	545	623	14.3	3 443	3 436	-0.2	Fromage industriel
Conveniencekäse	64	76	18.8	417	518	24.2	Fromage semi-préparé
Hartkäse	5 305	4 896	-7.7	34 122	33 698	-1.2	Fromage à pâte dure
Le Gruyère AOP	2 634	2 541	-3.5	16 500	17 337	5.1	Le Gruyère AOP
Emmentaler AOP	1 373	1 126	-18.0	8 637	8 037	-6.9	Emmentaler AOP
Switzerland Swiss	566	487	-14.0	3 764	3 562	-5.4	Switzerland Swiss
Alpkäse hart	19	34	78.9	27	45	66.7	Fromage d'alpage à pâte dure
Anderer Hartkäse	713	707	-0.8	5 194	4 713	-9.3	Autres fromages à pâte dure
mager, viertelfett	238	229	-3.8	1 705	1 270	-25.5	maigre, quart-gras
halb- bis vollfett	457	458	0.2	3 399	3 339	-1.8	demi-gras à gras
überfett	18	20	11.1	90	104	15.6	crème
Extrahartkäse (Sbrinz)	136	121	-11.0	880	834	-5.2	Fromage à pâte extra-dure (Sbrinz)
Spezialprodukte	176	168	-4.5	943	923	-2.1	Produits spéciaux
Reiner Ziegenkäse	106	100	-5.7	577	545	-5.5	Fromage pur chèvre
Reiner Schafkäse	40	37	-7.5	235	235	-	Fromage pur brebis
Reiner Büffelkäse	29	32	10.3	128	143	11.7	Fromage pur buffle
<b>Käseproduktion</b>	<b>17 714</b>	<b>16 858</b>	<b>-4.8</b>	<b>104 299</b>	<b>103 045</b>	<b>-1.2</b>	<b>Production de fromage</b>

### 3.5 Produktion von Konsumrahm Production de crème de consommation

In Tonnen ~ En tonnes

Erzeugnisse	Juni			Januar - Juni			Produits
	Juin			Janvier - juin			
	2021	2022	%	2021	2022	%	
Konsumrahmproduktion	5 550	5 039	-9.2	32 382	33 040	2.0	Prod. de crème de consommation
Doppelrahm	65	64	-1.5	374	406	8.6	Double-crème
Vollrahm, 35 % Fett	2 908	2 669	-8.2	15 763	17 546	11.3	Crème entière, 35 % de m. g.
Halbrahm	1 033	884	-14.4	7 621	6 614	-13.2	Demi-crème
Kaffeerahm	1 544	1 422	-7.9	8 624	8 474	-1.7	Crème à café

TSM Treuhand GmbH

TSM Fiduciaire Sàrl

### 3.6 Produktion, Aussenhandel, Lager und Verkäufe von Butter Production, commerce extérieur, stocks et ventes de beurre

In Tonnen ~ En tonnes

Erzeugnisse	Juni			Januar - Juni			Produits
	Juin			Janvier - juin			
	2021	2022	%	2021	2022	%	
Butterproduktion	3 101	2 345	-24.4	23 509	19 721	-16.1	Production de beurre
Buttereinfuhr <sup>1</sup>	332	616	85.5	2 067	3 151	52.5	Importations de beurre <sup>1</sup>
Butterausfuhr <sup>1</sup>	2	1	-49.2	142	9	-93.6	Exportations de beurre <sup>1</sup>
Tiefkühlager am Monatsende	5 429	1 849	-65.9				Stocks de beurre congelé à la fin du mois
Verkäufe <sup>2</sup>	3 183	3 128	-1.7	19 666	18 845	-4.2	Ventes <sup>2</sup>

<sup>1</sup> Zolltarifnummern 405.0011 bis 405.9090, Angaben des Bundesamtes für Zoll und Grenzsicherheit (BAZG)

<sup>2</sup> Verkäufe des Grosshandels; die Angaben wurden umgerechnet in Butter mit 82 % Fett.

<sup>1</sup> Positions tarifaires 405.0011 à 405.9090, selon les indications de l'Office fédéral de la douane et de la sécurité des frontières (OFDF)

<sup>2</sup> Vente du commerce de gros; les indications ont été converties en beurre avec 82 % de graisse.

Branchenorganisation Butter (BO Butter)

Organisation sectorielle pour le beurre (OS Beurre)

### 3.7 Fett- und Eiweissgehalt der Verkehrsmilch Teneur en matière grasse et protéines du lait commercialisé

Mediane der Gewichtsprozente ~ Médiane des poids en pourcent

Jahre	Jan	Feb	Mrz	Apr	Mai	Jun	Jul	Aug	Sep	Okt	Nov	Dez	Jahresmittel
Années	Jan	Fév	Mar	Avr	Mai	Jun	Jul	Aoû	Sep	Oct	Nov	Déc	Moyenne annuelle
Fettgehalt in % ~ Teneur en matière grasse en %													
2020	4.22	4.18	4.21	4.10	4.07	4.07	4.04	4.04	4.04	4.17	4.22	4.29	4.14
2021	4.31	4.22	4.21	4.15	4.11	4.09	4.09	4.11	4.10	4.16	4.27	4.33	4.18
2022	4.25	4.22	4.21	4.16	4.05	4.06							
Eiweissgehalt in % ~ Teneur en protéines en %													
2020	3.38	3.35	3.36	3.38	3.36	3.32	3.26	3.24	3.34	3.45	3.44	3.43	3.36
2021	3.42	3.36	3.36	3.39	3.38	3.30	3.26	3.29	3.37	3.49	3.48	3.45	3.38
2022	3.40	3.37	3.35	3.34	3.32	3.24							

SuisseLab AG Zollikofen; TSM Treuhand GmbH

SuisseLab SA Zollikofen; TSM Fiduciaire Sàrl

### Fett- und Eiweissgehalt der Verkehrsmilch Teneur en matière grasse et en protéines du lait commercialisé

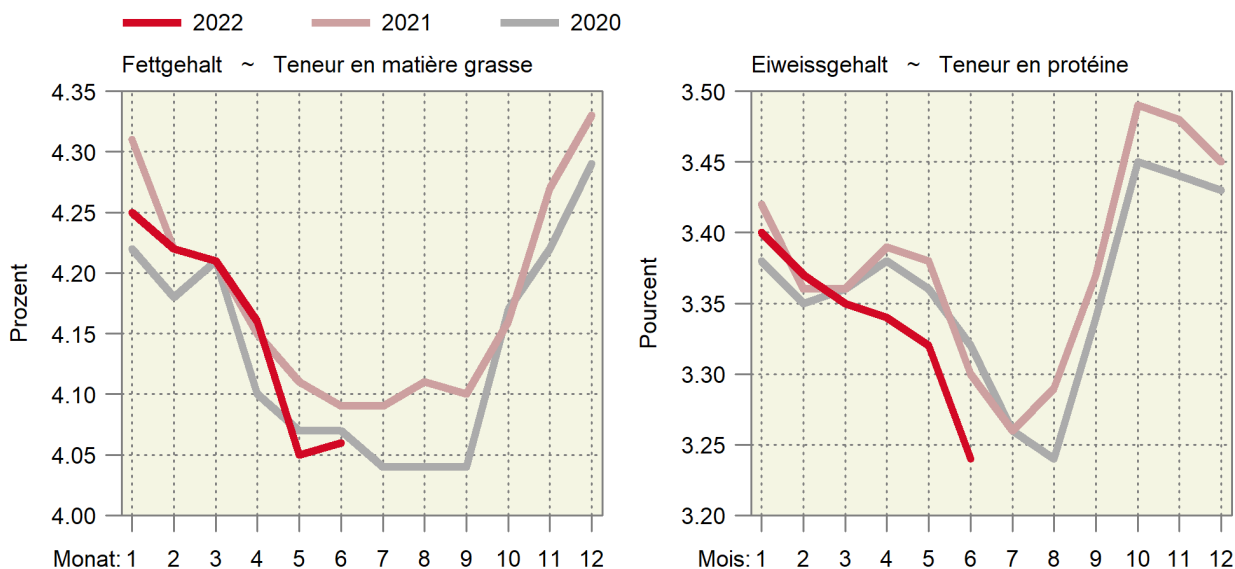

### 3.8 Qualitätskontrolle der Milch Contrôle de la qualité du lait

Monate	Anzahl Proben <sup>1</sup>		Proben ohne Beanstandungen, %-Anteil ~ Épreuves sans réclamations, en %					
Mois	Nombre d'épreuves <sup>1</sup>		Keimzahl ~ Nombre de germes		Zellzahl ~ Nombre de cellules		Hemmstoff ~ Subst. inhibitrices	
	2021	2022	2021	2022	2021	2022	2021	2022
Jan ~ Jan	34 909	34 038	99.46	99.36	97.92	97.84	99.86	99.87
Feb ~ Fév	34 733	34 072	99.40	99.49	98.27	98.30	99.86	99.94
Mrz ~ Mar	35 114	34 150	99.52	99.54	98.34	97.96	99.88	99.87
Apr ~ Avr	35 065	33 976	99.48	99.46	98.13	97.80	99.93	99.91
Mai ~ Mai	34 415	33 712	99.30	99.12	97.98	97.20	99.94	99.89
Jun ~ Jun	32 494	30 839	98.80	98.90	96.35	95.53	99.94	99.88
Jul ~ Jul	30 802		99.09		95.06		99.88	
Aug ~ Aoû	30 612		99.13		94.33		99.92	
Sep ~ Sep	32 120		99.09		95.35		99.93	
Okt ~ Oct	33 873		99.35		96.35		99.91	
Nov ~ Nov	34 011		99.35		97.13		99.88	
Dez ~ Déc	33 904		99.46		97.23		99.94	

<sup>1</sup> Auf Keimzahl geprüfte Proben. Die Anzahl der auf Zellzahlen geprüften Proben bewegt sich in einem ähnlichen Bereich.

<sup>1</sup> Total des échantillons contrôlés pour la charge en germes. Le nombre des échantillons pour le contrôle du nombre de cellules est d'une grandeur comparable.

SuisseLab AG Zollikofen; TSM Treuhand GmbH

SuisseLab SA Zollikofen; TSM Fiduciaire Sàrl

## 4. Viehwirtschaft ~ Production animale

Der Rindviehbestand lag Ende Juli weiterhin leicht höher (+10 071 Tiere bzw. +0,7%) als im Vorjahr (Tabelle 4.1). Der Milchkuhbestand nahm im Jahresvergleich weiter ab. Es kommen zwar vermehrt junge weibliche Tiere nach, es ist jedoch nicht klar, welcher Anteil in die Grossviehmast geht und welche Anteile aus Zuchttieren für den Milch- bzw. Mutterkuhbestand bestehen (Tabelle 4.2). Zudem führt die laufende Zunahme des Spermasexings zu einer Zunahme der weiblichen Tiere auf Kosten der männlichen. Im Juli wurde ausser bei den Kühen weniger Klein- und Grossvieh geschlachtet als im Vorjahr (Tabelle 4.5). Die Steigerung bei den Kuhschlachtungen (+696 Kühe bzw. +6,4%) dürfte eine Folge der Trockenheit sein. Das durchschnittliche Schlachtgewicht der Schweine ist im Juli deutlich gesunken, da erstmals in grösserem Umfang leichte Spanferkel (ca. 4550 Stück) geschlachtet wurden, um den Markt zu entlasten (Tabelle 4.4). Die Inlandproduktion von Fleisch nahm im Juli entsprechend für alle Kategorien ab: Rindfleisch -0,5%, Kalbfleisch -6,3%, Schweinefleisch -1,6% und Schaffleisch -5,6% (Tabelle 4.8). Im Juli ging die Produktion von Schlachtgeflügel um 2,8% zurück (Tabelle 4.10). Kumuliert ergibt sich jedoch weiterhin eine Zunahme von 1,7%. Die Produktion von Eiern nahm im Juli gegenüber dem Vorjahr leicht ab um 0,3% (Tabelle 4.11). Deutlich zugenommen haben im laufenden Jahr bisher die Importe von Bruteiern (kumuliert +17,5%).

Fin juillet, le nombre de bovins est resté quelque peu supérieur (+10 071 têtes, soit +0,7%) à celui de l'année précédente (tableau 4.1). Celui des vaches laitières a continué de diminuer par rapport à l'année d'avant. Les jeunes femelles sont certes de plus en plus nombreuses, mais nul ne sait combien partent en engraissement de gros bétail et combien restent comme animaux d'élevage dans les effectifs de vaches laitières et de vaches allaitantes (tableau 4.2). De plus, l'augmentation que connaissent à l'heure actuelle les inséminations avec du sperme sexé dynamise les naissances d'animaux femelles. En juillet, les abattages de petit et de gros bétail ont été moins importants que l'année précédente, à l'exception des vaches (tableau 4.5). L'augmentation des abattages que ces dernières ont connue (+696 têtes, soit +6,4%) pourrait être une conséquence de la sécheresse. Le poids mort (PM) moyen des porcs a bien baissé en juillet, car, pour la première fois, une quantité plutôt importante de cochons de lait légers (env. 4550 pièces) ont été abattus pour soulager le marché (tableau 4.4). En juillet, la production indigène de viande a par conséquent diminué dans toutes les catégories d'animaux : viande de bœuf -0,5% ; viande de veau -6,3% ; viande de porc -1,6% ; viande de mouton -5,6% (tableau 4.8). Toujours en juillet, la production de volailles de boucherie a baissé de 2,8% (tableau 4.10). En cumulé cependant, elle affiche encore une hausse de 1,7%. En juillet, la production d'œufs a légèrement diminué de 0,3% en glissement annuel (tableau 4.11). Jusqu'à présent, les importations d'œufs à couvrir ont nettement augmenté cette année (+17,5% en cumulé).

### Tierische Produktion als 12-Monats-Summe Production animale cumulée sur 12 mois

Rechts oben: Änderung in Prozent im letzten Monat gegenüber dem Vorjahresmonat

À droite en haut : changement en pourcent dans le dernier mois par rapport au mois de l'année précédente

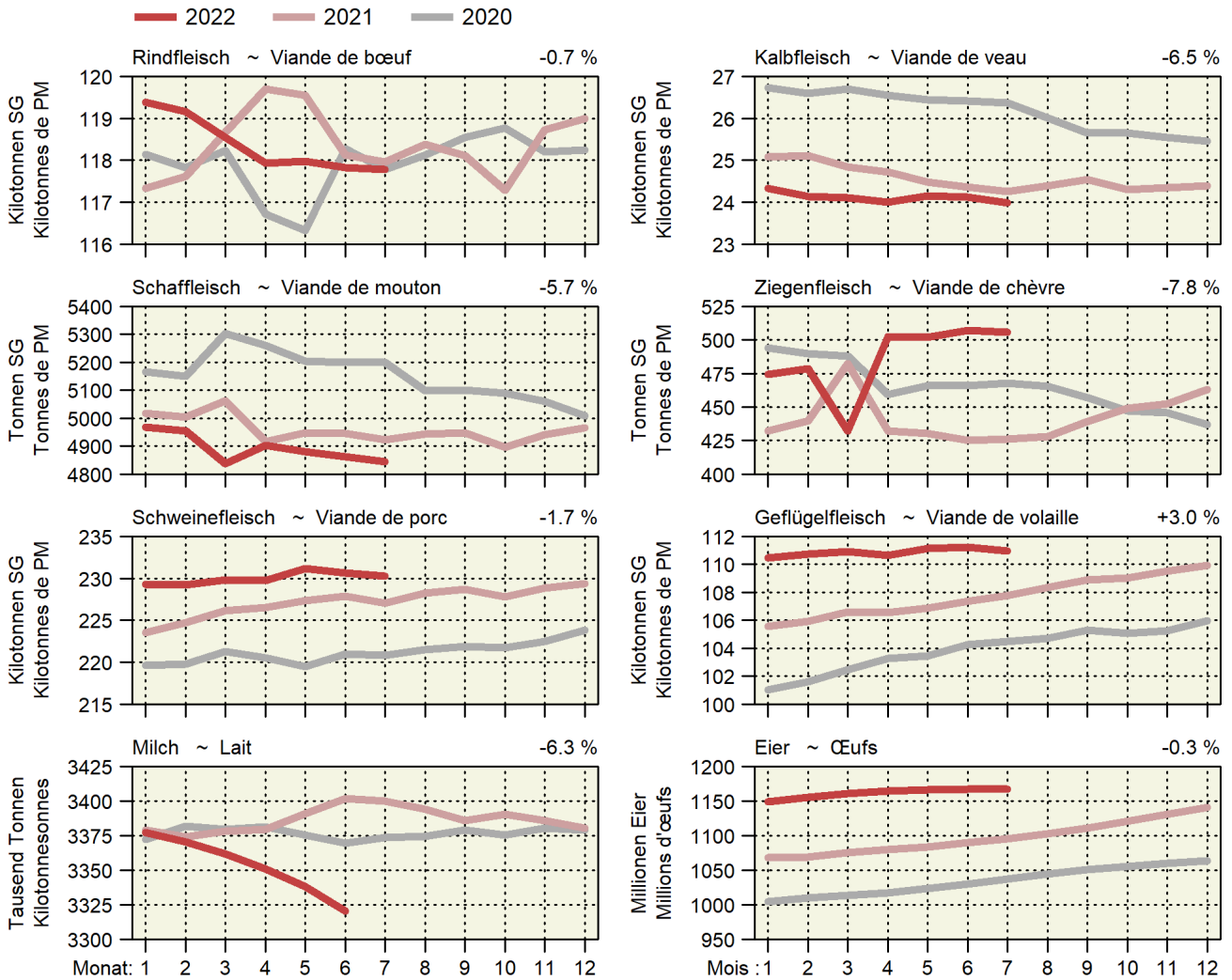

### 4.1 Angaben aus der Tierverkehrsdatenbank für Rindvieh Indications de la banque de données sur le trafic des animaux pour bovins

Bestand am Monatsende. Aufgrund der frühen Auswertung werden nicht alle Geburten erfasst. Dadurch wird auch der Kuhbestand etwas zu tief geschätzt.  
Effectif à la fin du mois. Suite à l'évaluation précoce des données, les vêlages ne sont pas enregistrés complètement. Par conséquent, l'effectif des vaches est estimé ment trop petit.

Jahr	Monat	Gesamtbestand				Geburten	Linearer Trend in Tieren pro Tag		
Année	Mois	Effectif total				Naissances	Trend linéaire en animaux par jour		
		Total	Kühe <sup>1</sup>	Milchkühe	Andere Kühe		Gesamtbestand	Milchkühe	Andere Kühe
		Total	Vaches <sup>1</sup>	Vaches laitières	Autres vaches		Effectif total	Vaches laitières	Autres vaches
2021	Jan	1 524 216	685 085	548 978	136 107	64 472	26	3	10
	Feb	1 525 159	685 846	548 802	137 044	57 465	18	3	9
	Mrz	1 517 963	681 527	544 731	136 796	56 830	22	-0	9
	Apr	1 508 848	677 345	541 041	136 304	46 853	23	-9	7
	Mai	1 491 293	672 246	536 664	135 582	39 307	29	-7	8
	Jun	1 477 547	666 975	532 351	134 624	39 256	32	-4	7
	Jul	1 477 257	664 953	530 021	134 932	43 142	36	-3	7
	Aug	1 478 848	663 294	528 191	135 103	56 069	24	-4	7
	Sep	1 488 070	668 187	532 912	135 275	64 325	23	-4	6
	Okt	1 509 552	674 632	538 227	136 405	69 938	27	-4	6
	Nov	1 514 974	675 949	538 891	137 058	72 649	28	-10	6
	Dez	1 523 823	680 918	543 114	137 804	66 384	21	-10	6
2022	Jan	1 530 687	682 763	544 372	138 391	64 542	18	-13	6
	Fév	1 532 711	683 461	544 623	138 838	56 950	21	-11	5
	Mar	1 527 793	681 374	542 187	139 187	55 628	27	-7	7
	Avr	1 517 951	677 280	538 386	138 894	45 633	25	-7	7
	Mai	1 500 438	670 800	532 859	137 941	43 653	25	-10	6
	Jun	1 491 078	667 176	529 759	137 417	39 515	37	-7	8
	Jul	1 487 328	663 394	526 008	137 386	41 475	28	-11	7

<sup>1</sup> Bestand der weiblichen Tiere mit mindestens einer gemeldeten Geburt, am Monatsende

<sup>1</sup> Effectif des animaux femelles avec au moins un vêlage, à la fin du mois

### Kuhbestand Effectif de vaches

In tausend Stück ~ En milliers de têtes

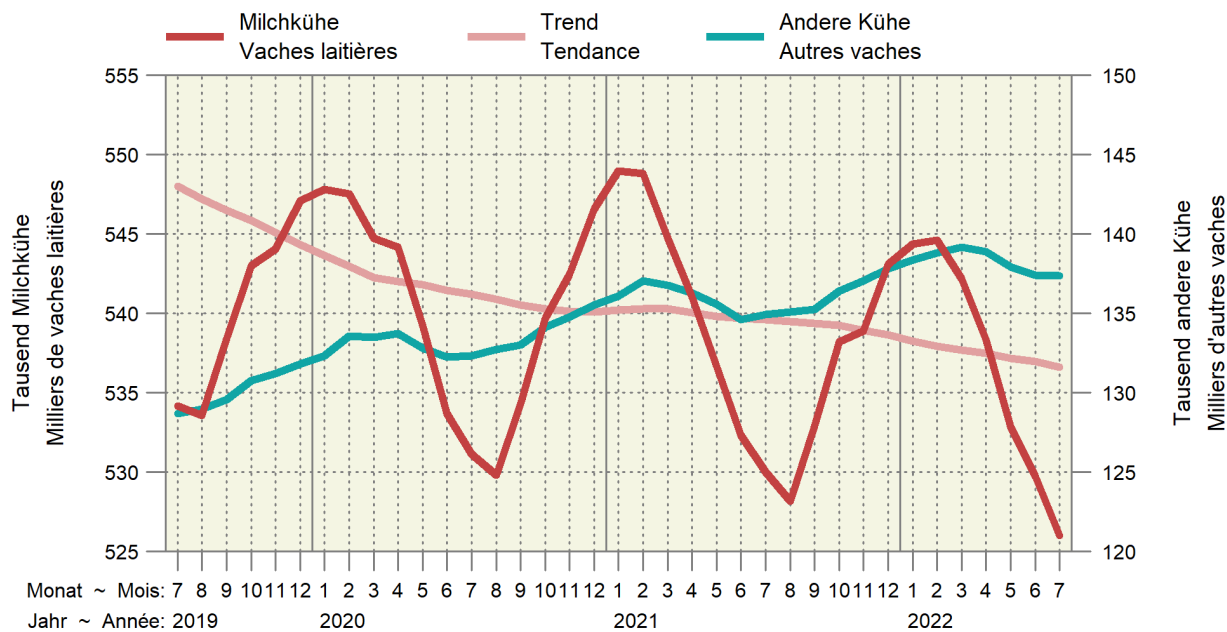



### 4.2 Rindviehbestand nach Alter und Geschlecht Effectif bovin selon âge et sexe

Bestand am Monatsende. Aufgrund der frühen Auswertung werden nicht alle Geburten erfasst.  
Effectif à la fin du mois. Suite à l'évaluation précoce des données, les vêlages ne sont pas enregistrés complètement.

Jahr	Monat	Alter ~ Âge								Total
Année	Mois	≤ 1 Jahr ~ ≤ 1 an		1 - 2 Jahre ~ 1 - 2 ans		2 - 3 Jahre ~ 2 - 3 ans		> 3 Jahre ~ > 3 ans		
		Männlich	Weiblich	Mâles	Femelles	Männlich	Weiblich	Mâles	Femelles	
2021	Jan	213 516	290 816	32 750	208 305	4 601	167 403	4 337	602 488	1 524 216
	Feb	211 898	292 026	33 424	208 374	4 616	167 933	4 338	602 550	1 525 159
	Mrz	208 916	291 642	32 829	208 698	4 492	167 531	4 322	599 533	1 517 963
	Apr	205 550	291 974	31 088	208 017	4 391	167 030	4 289	596 509	1 508 848
	Mai	199 192	289 121	29 009	207 000	4 302	165 183	4 213	593 273	1 491 293
	Jun	194 602	288 349	26 731	205 766	4 212	164 049	4 131	589 707	1 477 547
	Jul	193 439	288 712	26 142	206 169	4 267	164 570	4 104	589 854	1 477 257
	Aug	193 933	289 289	26 435	206 749	4 340	164 178	4 105	589 819	1 478 848
	Sep	198 431	290 649	28 760	205 468	4 498	163 688	4 164	592 412	1 488 070
	Okt	205 130	293 233	32 057	208 624	4 781	164 707	4 249	596 771	1 509 552
	Nov	207 856	294 580	32 866	210 043	4 753	165 119	4 252	595 505	1 514 974
	Dez	209 025	295 191	34 283	212 421	4 874	165 200	4 301	598 528	1 523 823
2022	Jan	210 526	295 993	35 941	215 958	4 777	165 175	4 287	598 030	1 530 687
	Fév	209 332	295 405	36 954	218 393	4 714	164 788	4 319	598 806	1 532 711
	Mar	206 080	294 940	36 242	219 093	4 732	164 695	4 372	597 639	1 527 793
	Avr	201 941	293 877	34 946	218 786	4 701	164 014	4 353	595 333	1 517 951
	Mai	197 999	293 446	32 006	214 872	4 595	163 557	4 257	589 706	1 500 438
	Jun	192 601	292 590	29 935	215 308	4 577	164 227	4 222	587 618	1 491 078
	Jul	190 789	291 539	29 419	215 771	4 577	164 655	4 244	586 334	1 487 328

Identitas AG, Tierverskehrsdatenbank

Identitas AG, banque de données sur le trafic des animaux

### Entwicklung der Bestände weiblicher Tiere nach Altersklasse Évolution des effectifs des femelles par classe d'âge

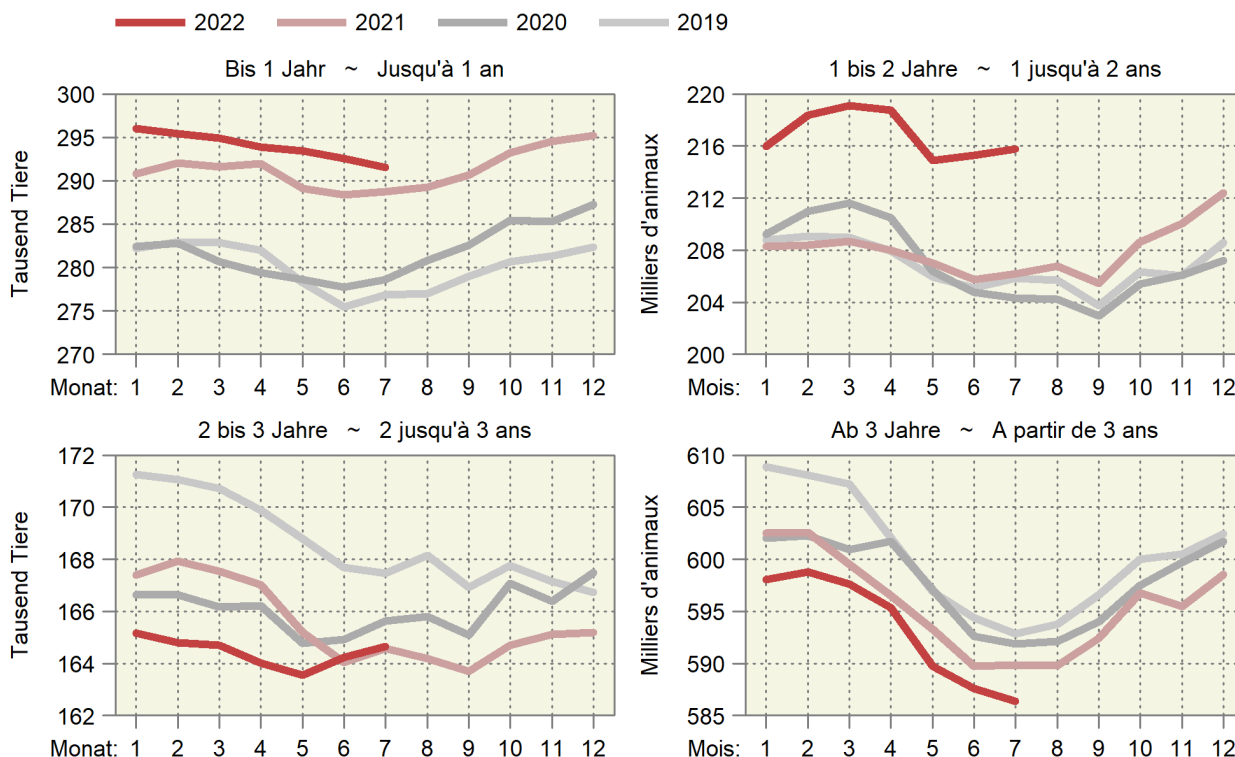

### 4.3 Schlachtviehmärkte der Proviande Marchés du bétail de boucherie de Proviande

Anzahl Märkte und aufgeführte Tiere  
Nombre de marchés et d'animaux amenés

Jahre	Monate	Rindvieh (Grossvieh) Bovins (gros bétail)		Schafe Moutons	
		Märkte	Auffuhr	Märkte	Auffuhr
Années	Mois	Marchés	Amenée	Marchés	Amenée
2021	Januar ~ Janvier	50	4 398	19	3 370
	Februar ~ Février	48	4 590	23	4 944
	März ~ Mars	65	6 193	35	8 757
	April ~ Avril	51	4 811	22	4 853
	Mai ~ Mai	59	4 682	23	5 028
	Juni ~ Juin	54	4 328	20	5 280
	Juli ~ Juillet	42	3 548	7	2 014
	August ~ Août	58	5 479	21	3 945
	September ~ Septembre	52	4 780	37	8 899
	Oktober ~ Octobre	58	6 118	30	6 779
	November ~ Novembre	65	6 603	26	6 251
	Dezember ~ Décembre	46	3 753	19	3 835
Total		648	59 283	282	63 955
2022	Januar ~ Janvier	55	5 031	20	3 671
	Februar ~ Février	53	4 446	29	5 529
	März ~ Mars	56	5 078	30	7 367
	April ~ Avril	51	4 572	24	5 804
	Mai ~ Mai	60	5 246	26	6 199
	Juni ~ Juin	49	4 083	18	4 341
	Juli ~ Juillet	45	3 987	6	1 673

Proviande

Proviande

#### Auffuhren auf den Schlachtviehmärkten der Proviande Animaux amenés aux marchés de Proviande

Anzahl Tiere nach Jahr und Woche ~ Nombre d'animaux par année et semaine

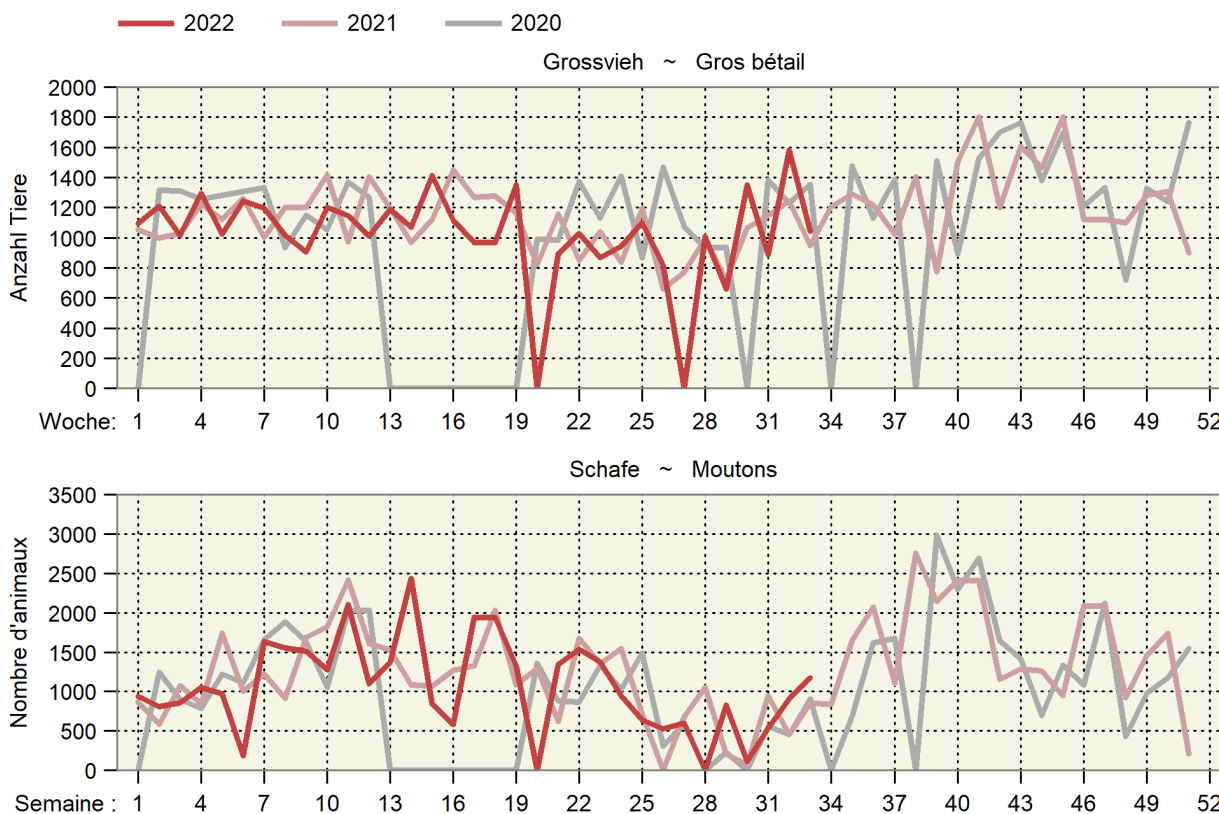

#### 4.4 Durchschnittsgewichte der Schlachtkörper inländischer Schlachttiere Poids moyens des carcasses du bétail de boucherie indigène

Kilogramm Schlachtgewicht je Tier ~ Kilogramme de poids mort par animal

Jahre	Monate	Stiere	Ochsen	Rinder	Kühe	Kälber	Schweine	Schafe	Ziegen
Années	Mois	Taureaux	Bœufs	Génisses	Vaches	Veaux	Porcs	Moutons	Chèvres
2021	Jan	300.4	261.8	268.1	320.3	127.4	91.5	21.5	10.1
	Fév	300.4	266.0	270.2	322.2	128.2	90.6	21.5	11.7
	Mar	301.8	268.5	271.9	324.8	129.6	90.2	20.6	8.0
	Avr	305.2	271.6	272.3	324.3	131.2	90.4	21.7	9.4
	Mai	304.6	270.6	271.2	322.7	130.5	89.9	21.7	9.9
	Jun	303.8	266.7	265.1	321.4	128.6	89.6	21.4	8.6
	Jul	303.5	267.4	266.9	315.2	128.5	89.1	21.0	10.9
	Aoû	302.2	261.7	265.3	310.6	129.4	89.6	20.9	13.1
	Sep	299.4	258.4	264.3	305.0	128.4	90.0	20.5	14.7
	Oct	298.1	255.7	262.9	304.6	126.4	90.4	21.0	15.0
	Nov	297.7	254.4	264.3	306.6	124.5	90.9	21.2	15.3
	Déc	296.2	254.3	263.8	309.7	121.3	90.1	20.6	14.6
2022	Jan	301.2	257.9	266.6	316.7	124.4	91.1	21.4	15.3
	Feb	302.6	264.4	268.7	319.9	126.9	91.6	21.6	13.2
	Mrz	302.8	264.5	267.7	318.6	128.6	91.4	21.7	10.1
	Apr	305.0	266.7	268.8	319.1	129.6	90.9	20.7	8.7
	Mai	305.2	264.9	267.5	318.1	130.2	90.3	21.5	9.7
	Jun	303.1	265.6	265.1	315.7	127.2	90.5	21.2	10.6
	Jul	300.4	261.6	263.3	310.2	127.0	89.2	21.0	13.2

Proviande, Klassifizierung; Berechnungen durch Agristat

Proviande, classification; calculs par Agristat

### Entwicklung der durchschnittlichen Schlachtgewichte Évolution des poids morts moyens

In kg SG pro inländisches Schlachttier nach Monat  
En kg de PM par animal de boucherie indigène et par mois

— 2022 — 2021 — 2020 — 2019

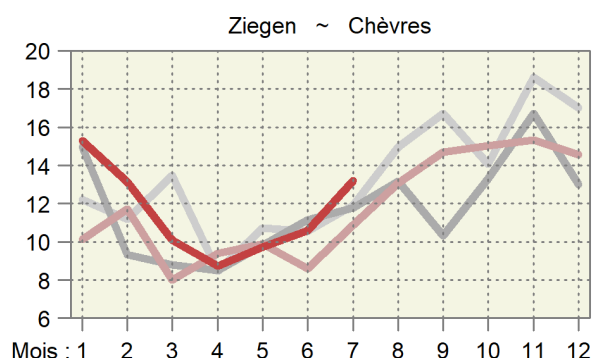
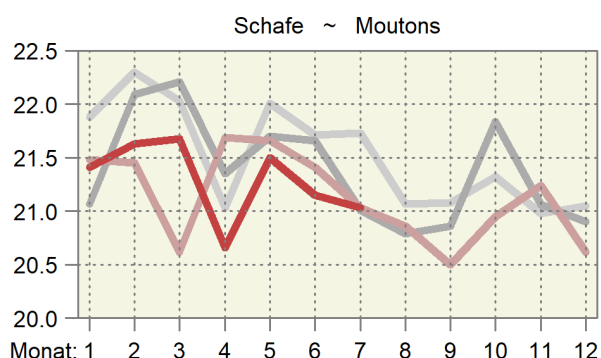
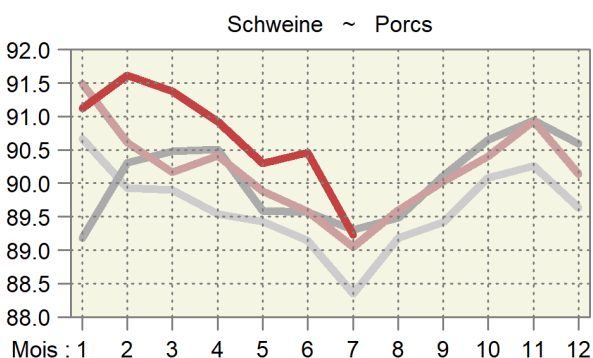
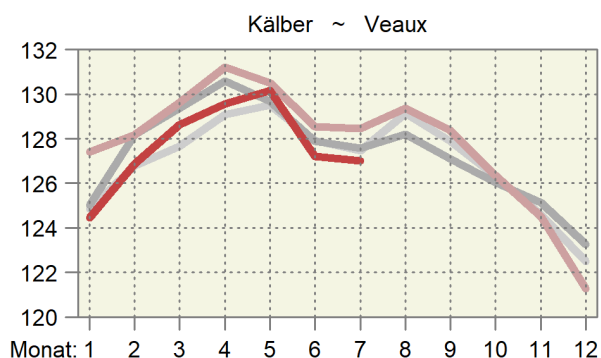
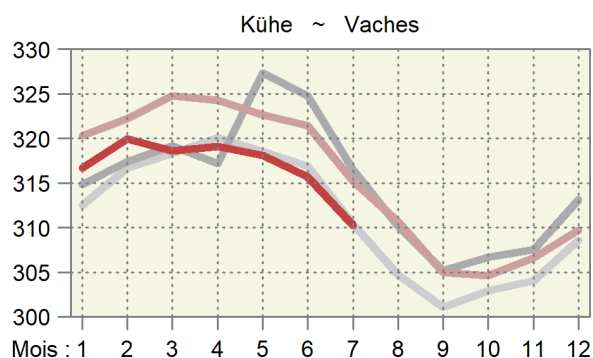
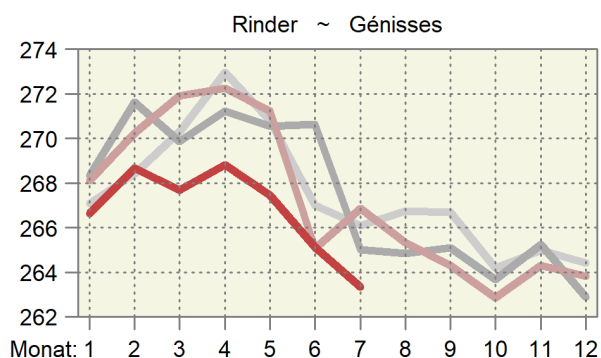
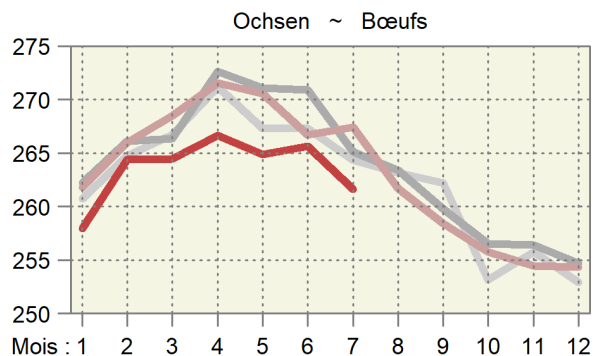
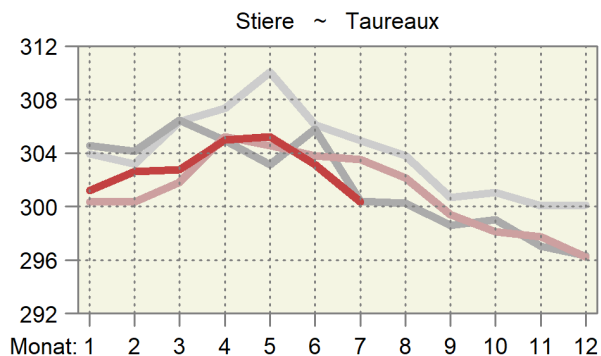

#### 4.5 Provisorische Schlachtviehstatistik des inländischen Gross- und Kleinviehs Statistique provisoire du gros et petit bétail de boucherie indigène

Ohne Hofschlachtungen in Stück; geniessbar und ungeniessbar  
Sans abattages à la ferme, en pièces; propres ou impropres à la consommation

Monate	Stiere <sup>1</sup>		Ochsen		Rinder		Kühe		Kälber	
Mois	Taureaux <sup>1</sup>		Boeufs		Génisses		Vaches		Veaux	
	2021	2022	2021	2022	2021	2022	2021	2022	2021	2022
Jan	8 856	8 680	3 774	4 129	7 578	8 091	13 263	14 152	15 409	15 361
Feb	8 606	8 600	3 975	3 714	7 815	7 464	11 889	11 823	17 237	15 878
Mrz	9 842	10 288	4 653	4 437	9 115	8 790	13 969	12 487	19 008	18 926
Apr	9 282	8 721	3 675	3 723	7 664	7 227	11 365	10 633	17 737	17 102
Mai	9 053	8 963	3 857	4 155	8 063	7 941	10 347	10 695	16 551	17 723
Jun	8 366	8 531	3 999	3 771	7 408	7 310	9 967	9 854	16 411	16 358
Jul	7 766	7 605	3 493	3 361	6 751	6 484	10 874	11 570	14 808	13 998
Aug	8 442		3 758		7 061		13 706		14 939	
Sep	8 497		3 483		6 976		12 672		13 469	
Okt	8 634		3 851		7 830		15 297		12 564	
Nov	11 010		5 291		11 300		18 080		16 024	
Dez	9 060		4 297		8 490		12 104		16 531	
Jahr	107 414		48 106		96 051		153 533		190 688	
Jan-Jul	61 771	61 388	27 426	27 290	54 394	53 307	81 674	81 214	117 161	115 346
	Schweine		Schafe		Ziegen		Equiden		Junges Bankvieh <sup>2</sup>	
	Porcs		Moutons		Chèvres		Équidés		Jeune bétail d'égal <sup>2</sup>	
	2021	2022	2021	2022	2021	2022	2021	2022	2021	2022
Jan	212 661	212 119	15 788	15 873	1 226	1 522	164	86	6 544	6 664
Fév	199 093	196 360	16 712	15 966	2 044	2 152	94	70	6 552	5 957
Mar	224 108	228 936	28 194	21 492	12 787	5 583	94	74	7 294	6 900
Avr	195 545	193 738	18 374	22 430	3 967	12 306	118	57	5 629	5 308
Mai	194 086	209 121	19 061	18 092	4 566	4 614	70	62	6 471	6 138
Jun	212 872	204 299	17 350	16 718	2 875	2 800	81	52	7 057	6 285
Jul	208 487	204 548	14 961	14 107	1 696	1 294	68	50	6 676	6 039
Août	219 355		16 893		1 811		59		7 350	
Sep	219 006		22 621		2 166		75		7 281	
Oct	210 228		20 569		3 261		213		7 214	
Nov	227 182		22 496		3 652		266		8 946	
Déc	220 776		22 793		2 612		115		7 384	
Année	2 543 399		235 812		42 663		1 417		84 398	
Jan-jul	1 446 852	1 449 121	130 440	124 678	29 161	30 271	689	451	46 223	43 291
	Älteres Bankvieh <sup>3</sup>		Grosses Rindvieh		Männliche Kälber		Weibliche Kälber		Schlachtsauen	
	Bétail d'égal plus âgé <sup>3</sup>		Gros bétail bovin		Veaux mâles		Veaux femelles		Truies de réforme	
	2021	2022	2021	2022	2021	2022	2021	2022	2021	2022
Jan	13 664	14 236	33 471	35 052	10 526	10 107	4 883	5 254	1 379	929
Feb	13 844	13 821	32 285	31 601	11 940	10 813	5 297	5 065	1 111	904
Mrz	16 316	16 615	37 579	36 002	13 090	13 126	5 918	5 800	1 431	1 333
Apr	14 992	14 363	31 986	30 304	12 250	11 642	5 487	5 460	1 145	1 277
Mai	14 502	14 921	31 320	31 754	11 347	12 064	5 204	5 659	1 088	1 529
Jun	12 716	13 327	29 740	29 466	11 253	10 932	5 158	5 426	1 227	1 631
Jul	11 334	11 411	28 884	29 020	9 811	9 080	4 997	4 918	1 128	1 429
Aug	11 911		32 967		9 790		5 149		1 194	
Sep	11 675		31 628		8 653		4 816		1 122	
Okt	13 101		35 612		7 756		4 808		1 110	
Nov	18 655		45 681		10 094		5 930		1 255	
Dez	14 463		33 951		10 428		6 103		853	
Jahr	167 173		405 104		126 938		63 750		14 043	
Jan-Jul	97 368	98 694	225 265	223 199	80 217	77 764	36 944	37 582	8 509	9 032

<sup>1</sup> Inklusive alte Stiere (Kategorie MA)

<sup>2</sup> 8 bis 12 Monate alt

<sup>3</sup> Älter als 12 Monate

<sup>1</sup> Y inclus les vieux taureaux (catégorie MA)

<sup>2</sup> Agés de 8 à 12 mois

<sup>3</sup> Agés de plus de 12 mois

### Inländische Schlachtungen nach Monat, in tausend Schlachtungen Abattages indigènes par mois, en milliers d'abattages

In tausend Schlachtungen ~ En milliers d'abattages

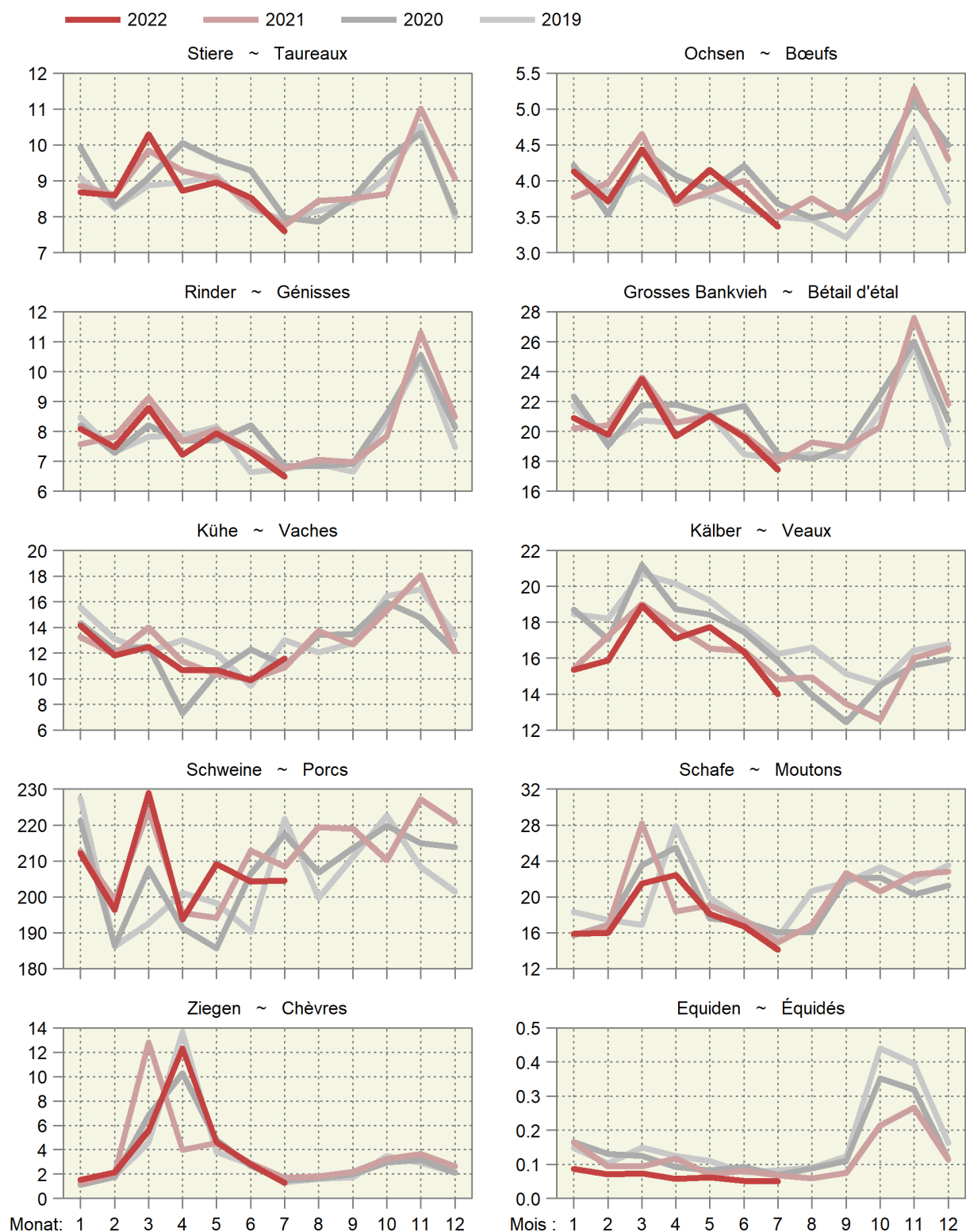

### Inländische Schlachtungen über 12 Monate kumuliert Abattages indigènes cumulés sur 12 mois

In tausend Schlachtungen ~ En milliers d'abattages

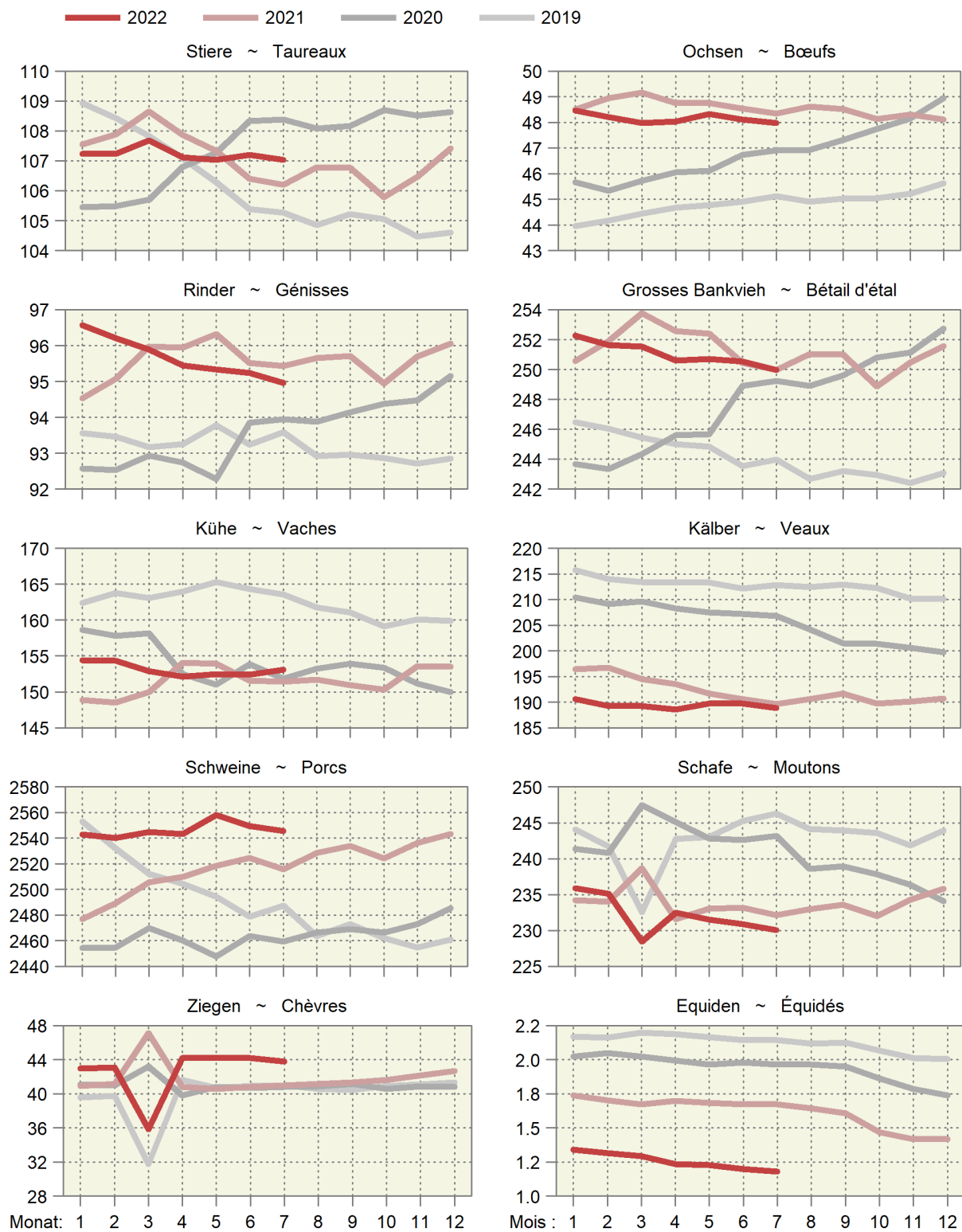

#### 4.6 Fleischproduktion aus kontrollierten Schlachtungen von inländischem Gross- und Kleinvieh Production de viande des abattages contrôlés de gros et de petit bétail indigène

Tonnen Schlachtgewicht gemäss Definition der Schlachtgewichtsverordnung; geniessbar und ungeniessbar  
Poids mort, en tonnes, selon définition de l'ordonnance sur le pesage des animaux abattus; propres ou impropres à la consommation

Monate	Stiere ~ Taureaux		Ochsen ~ Bœufs		Rinder ~ Génisses		Kühe ~ Vaches		Grossvieh ~ Gros bétail	
	2021	2022 *	2021	2022 *	2021	2022 *	2021	2022 *	2021	2022 *
Jan	2 660	2 614	988	1 065	2 032	2 157	4 248	4 482	9 928	10 319
Feb	2 585	2 602	1 057	982	2 112	2 005	3 831	3 783	9 585	9 373
Mrz	2 970	3 115	1 249	1 173	2 479	2 353	4 537	3 979	11 235	10 620
Apr	2 833	2 660	998	993	2 087	1 943	3 685	3 393	9 603	8 988
Mai	2 757	2 736	1 044	1 101	2 187	2 124	3 339	3 402	9 327	9 362
Jun	2 542	2 586	1 066	1 002	1 964	1 938	3 204	3 111	8 776	8 637
Jul	2 357	2 284	934	879	1 802	1 707	3 427	3 590	8 520	8 461
Aug	2 551		983		1 873		4 258		9 665	
Sep	2 544		900		1 844		3 865		9 153	
Okt	2 574		985		2 058		4 660		10 277	
Nov	3 278		1 346		2 987		5 544		13 155	
Dez	2 684		1 093		2 240		3 749		9 765	
<b>Jahr</b>	<b>32 335</b>		<b>12 644</b>		<b>25 664</b>		<b>48 346</b>		<b>118 988</b>	
Jan - Jul	18 704	18 598	7 337	7 195	14 661	14 228	26 271	25 738	66 973	65 759
	Kälber ~ Veaux		Rindvieh ~ Bovins		Schweine ~ Porcs		Schafe ~ Moutons		Ziegen ~ Chèvres	
	2021	2022 *	2021	2022 *	2021	2022 *	2021	2022 *	2021	2022 *
Jan	1 963	1 912	11 891	12 230	19 458	19 330	339	340	12	23
Fév	2 209	2 014	11 794	11 387	18 041	17 990	358	345	24	28
Mar	2 464	2 435	13 699	13 055	20 210	20 922	582	466	103	56
Avr	2 327	2 216	11 931	11 204	17 680	17 615	399	463	37	107
Mai	2 160	2 307	11 487	11 669	17 446	18 885	413	389	45	45
Jun	2 110	2 081	10 885	10 718	19 071	18 481	372	354	25	30
Jul	1 902	1 778	10 422	10 238	18 568	18 253	315	297	19	17
Aoû	1 933		11 598		19 655		352		24	
Sep	1 729		10 882		19 716		464		32	
Oct	1 587		11 864		19 005		431		49	
Nov	1 995		15 150		20 659		472		56	
Déc	2 005		11 770		19 901		470		38	
<b>Année</b>	<b>24 385</b>		<b>143 374</b>		<b>229 409</b>		<b>4 967</b>		<b>463</b>	
Jan - jul	15 136	14 742	82 109	80 501	130 473	131 477	2 777	2 654	265	307

Berechnet aufgrund der Schlachtungen gemäss Tabelle 4.5 und der Durchschnittsgewichte gemäss Tabelle 4.4

Calculé sur la base des abattages selon le tableau 4.5 et des poids moyens selon le tableau 4.4

Agristat

Agristat



#### 4.7 Fleisch von Gross- und Kleinvieh Viande de gros et de petit bétail

In Tonnen Schlachtgewicht (SG) oder verkaufsfertig (VFF), ohne Fleischanfall aus nicht kontrollierten Hausschlachtungen und Organteile;  
Für Einfuhr und Ausfuhr wurden Auszüge der folgenden Zollkapitel verwendet: 1 (Lebendvieh), 2 (unverarbeitetes Fleisch), 16, 19, 21 (verarbeitetes Fleisch).  
En tonnes poids mort (PM) ou prête à la vente (VPV), sans viande d'abattages domestiques non contrôlés et sans abats comestibles;  
Pour l'exportation et l'importation, des extraits des chapitres suivants: 1 (animaux vivants), 2 (viande non transformée), 16, 19, 21 (viande transformée).

	Einheit	Juli			Januar - Juli			Unité	
		Juillet			Janvier - juillet				
		2021	2022 *	%	2021	2022 *	%		
<b>Rindfleisch (Grossviehfleisch)</b>								<b>Viande de bœuf (gros bétail)</b>	
Inlandproduktion	SG	8 491	8 461	-0.4	66 746	65 759	-1.5	PM	Production indigène
Einfuhr in Form von									Importations
Lebendvieh	SG	31	27	-11.9	338	257	-23.8	PM	des animaux vivants
unverarbeitetes Fleisch	VFF	2 541	1 390	-45.3	13 868	11 921	-14.0	VPV	de viande non transformée
verarbeitetes Fleisch	VFF	255	228	-10.6	1 845	1 823	-1.2	VPV	de viande transformée
Ausfuhr									Exportations
unverarbeitetes Fleisch	VFF	312	257	-17.7	2 758	2 182	-20.9	VPV	de viande non transformée
verarbeitetes Fleisch	VFF	60	58	-2.0	423	425	0.4	VPV	de viande transformée
<b>Kalbfleisch</b>									<b>Viande de veau</b>
Inlandproduktion	SG	1 898	1 778	-6.3	15 100	14 742	-2.4	PM	Production indigène
Einfuhr in Form von									Importations
Lebendvieh	SG	12	12	7.9	127	118	-7.4	PM	des animaux vivants
unverarbeitetes Fleisch	VFF	16	21	26.9	143	160	11.7	VPV	de viande non transformée
verarbeitetes Fleisch	VFF	-	-	...	-	-	...	VPV	de viande transformée
Ausfuhr									Exportations
unverarbeitetes Fleisch	VFF	1	0	-94.3	1	1	-39.5	VPV	de viande non transformée
verarbeitetes Fleisch	VFF	-	-	...	-	-	...	VPV	de viande transformée
<b>Schweinefleisch</b>									<b>Viande de porc</b>
Inlandproduktion	SG	18 546	18 253	-1.6	130 320	131 477	0.9	PM	Production indigène
Einfuhr in Form von									Importations
Lebendvieh	SG	-	-	...	67	68	1.3	PM	des animaux vivants
unverarbeitetes Fleisch	VFF	623	457	-26.6	5 607	3 779	-32.6	VPV	de viande non transformée
verarbeitetes Fleisch	VFF	426	306	-28.1	2 928	2 725	-7.0	VPV	de viande transformée
Ausfuhr									Exportations
unverarbeitetes Fleisch	VFF	145	188	29.4	1 209	1 649	36.5	VPV	de viande non transformée
verarbeitetes Fleisch	VFF	41	40	-2.8	269	270	0.3	VPV	de viande transformée
<b>Schaffleisch</b>									<b>Viande de mouton</b>
Inlandproduktion	SG	314	297	-5.6	2 773	2 654	-4.3	PM	Production indigène
Einfuhr in Form von									Importations
Lebendvieh	SG	-	-	...	-	-	...	PM	des animaux vivants
unverarbeitetes Fleisch	VFF	482	333	-31.1	3 702	3 413	-7.8	VPV	de viande non transformée
verarbeitetes Fleisch	VFF	2	3	38.8	20	18	-10.5	VPV	de viande transformée
Ausfuhr									Exportations
unverarbeitetes Fleisch	VFF	1	0	-96.6	1	0	-43.7	VPV	de viande non transformée
verarbeitetes Fleisch	VFF	0	0	...	0	0	...	VPV	de viande transformée
<b>Total Fleisch von Schlachttieren</b>									<b>Total de la viande d'animaux de boucherie</b>
Inlandproduktion	SG	29 249	28 789	-1.6	214 939	214 632	-0.1	PM	Production indigène
Einfuhr in Form von									Importations
Lebendvieh	SG	42	39	-6.5	532	443	-16.7	PM	des animaux vivants
unverarbeitetes Fleisch	VFF	3 663	2 200	-39.9	23 321	19 273	-17.4	VPV	de viande non transformée
verarbeitetes Fleisch	VFF	683	537	-21.4	4 794	4 565	-4.8	VPV	de viande transformée
Ausfuhr									Exportations
unverarbeitetes Fleisch	VFF	458	444	-3.0	3 969	3 832	-3.4	VPV	de viande non transformée
verarbeitetes Fleisch	VFF	100	98	-2.1	693	696	0.4	VPV	de viande transformée

Fleischproduktion gemäss Tabelle 4.6

Production de viande selon tableau 4.6

Agristat

Agristat

#### 4.8 Fleisch von Gross- und Kleinvieh, verkaufsfertig Viande de gros et de petit bétail, prête à la vente

In Tonnen, ohne Fleischanfall aus nicht kontrollierten Hofschlachtungen und Organteile. Für Einfuhr und Ausfuhr wurden Auszüge der folgenden Zollkapitel verwendet: 1 (Lebendvieh), 2, 16, 19, 21 (Fleisch).

En tonnes, sans viande d'abattages domestiques non contrôlés et sans abats comestibles. Pour l'exportation et l'importation, des extraits des chapitres suivants: 1 (animaux vivants), 2, 16, 19, 21 (viande).

	Juli			Januar - Juli			
	Juillet			Janvier - juillet			
	2021	2022 *	%	2021	2022 *	%	
<b>Rindfleisch (Grossviehfleisch)</b>							<b>Viande de bœuf (gros bétail)</b>
Inlandproduktion	5 514	5 486	-0.5	43 378	42 743	-1.5	Production indigène
Einfuhr in Form von							Importations
Lebendvieh	20	17	-12.1	219	167	-24.0	des animaux vivants
Fleisch	2 796	1 618	-42.1	15 714	13 743	-12.5	de viande
<b>Total</b>	<b>2 816</b>	<b>1 635</b>	<b>-41.9</b>	<b>15 933</b>	<b>13 910</b>	<b>-12.7</b>	<b>Total</b>
Ausfuhr	372	315	-15.2	3 182	2 607	-18.1	Exportations
<b>Verfügbar</b>	<b>7 958</b>	<b>6 806</b>	<b>-14.5</b>	<b>56 130</b>	<b>54 046</b>	<b>-3.7</b>	<b>Disponible</b>
%-Anteil der Einfuhr	35.4	24.0		28.4	25.7		Importation en %
<b>Kalbfleisch</b>							<b>Viande de veau</b>
Inlandproduktion	1 290	1 209	-6.3	10 268	10 025	-2.4	Production indigène
Einfuhr in Form von							Importations
Lebendvieh	8	8	7.9	86	80	-7.4	des animaux vivants
Fleisch	16	21	26.9	143	160	11.7	de viande
<b>Total</b>	<b>24</b>	<b>29</b>	<b>20.8</b>	<b>230</b>	<b>240</b>	<b>4.6</b>	<b>Total</b>
Ausfuhr	1	0	-94.3	1	1	-39.5	Exportations
<b>Verfügbar</b>	<b>1 314</b>	<b>1 238</b>	<b>-5.8</b>	<b>10 497</b>	<b>10 264</b>	<b>-2.2</b>	<b>Disponible</b>
%-Anteil der Einfuhr	1.9	2.4		2.2	2.3		Importation en %
<b>Schweinefleisch</b>							<b>Viande de porc</b>
Inlandproduktion	13 724	13 508	-1.6	96 437	97 293	0.9	Production indigène
Einfuhr in Form von							Importations
Lebendvieh	-	-	...	50	50	1.3	des animaux vivants
Fleisch	1 049	763	-27.2	8 535	6 504	-23.8	de viande
<b>Total</b>	<b>1 049</b>	<b>763</b>	<b>-27.2</b>	<b>8 585</b>	<b>6 554</b>	<b>-23.7</b>	<b>Total</b>
Ausfuhr	186	227	22.3	1 478	1 919	29.9	Exportations
<b>Verfügbar</b>	<b>14 587</b>	<b>14 044</b>	<b>-3.7</b>	<b>103 543</b>	<b>101 927</b>	<b>-1.6</b>	<b>Disponible</b>
%-Anteil der Einfuhr	7.2	5.4		8.3	6.4		Importation en %
<b>Schafffleisch</b>							<b>Viande de mouton</b>
Inlandproduktion	236	223	-5.6	2 080	1 991	-4.3	Production indigène
Einfuhr in Form von							Importations
Lebendvieh	-	-	...	-	-	...	des animaux vivants
Fleisch	485	336	-30.7	3 722	3 431	-7.8	de viande
<b>Total</b>	<b>485</b>	<b>336</b>	<b>-30.7</b>	<b>3 722</b>	<b>3 431</b>	<b>-7.8</b>	<b>Total</b>
Ausfuhr	1	0	-63.8	1	1	-3.6	Exportations
<b>Verfügbar</b>	<b>720</b>	<b>558</b>	<b>-22.5</b>	<b>5 801</b>	<b>5 421</b>	<b>-6.6</b>	<b>Disponible</b>
%-Anteil der Einfuhr	67.3	60.1		64.2	63.3		Importation en %
<b>Total Fleisch von Schlachttieren</b>							<b>Total de la viande d'animaux de boucherie</b>
Inlandproduktion	20 765	20 425	-1.6	152 162	152 051	-0.1	Production indigène
Einfuhr in Form von							Importations
Lebendvieh	28	26	-6.5	355	297	-16.4	des animaux vivants
Fleisch	4 346	2 737	-37.0	28 114	23 838	-15.2	de viande
<b>Total</b>	<b>4 373</b>	<b>2 763</b>	<b>-36.8</b>	<b>28 470</b>	<b>24 135</b>	<b>-15.2</b>	<b>Total</b>
Ausfuhr	558	543	-2.8	4 661	4 528	-2.9	Exportations
<b>Verfügbar</b>	<b>24 580</b>	<b>22 646</b>	<b>-7.9</b>	<b>175 971</b>	<b>171 659</b>	<b>-2.5</b>	<b>Disponible</b>
%-Anteil der Einfuhr	17.8	12.2		16.2	14.1		Importation en %

Fleischproduktion gemäss Tabelle 4.6

Production de viande selon tableau 4.6

Agristat

Agristat

Fleisch von Gross- und Kleinvieh, verkaufsfertig  
Viande de gros et de petit bétail, prête à la vente

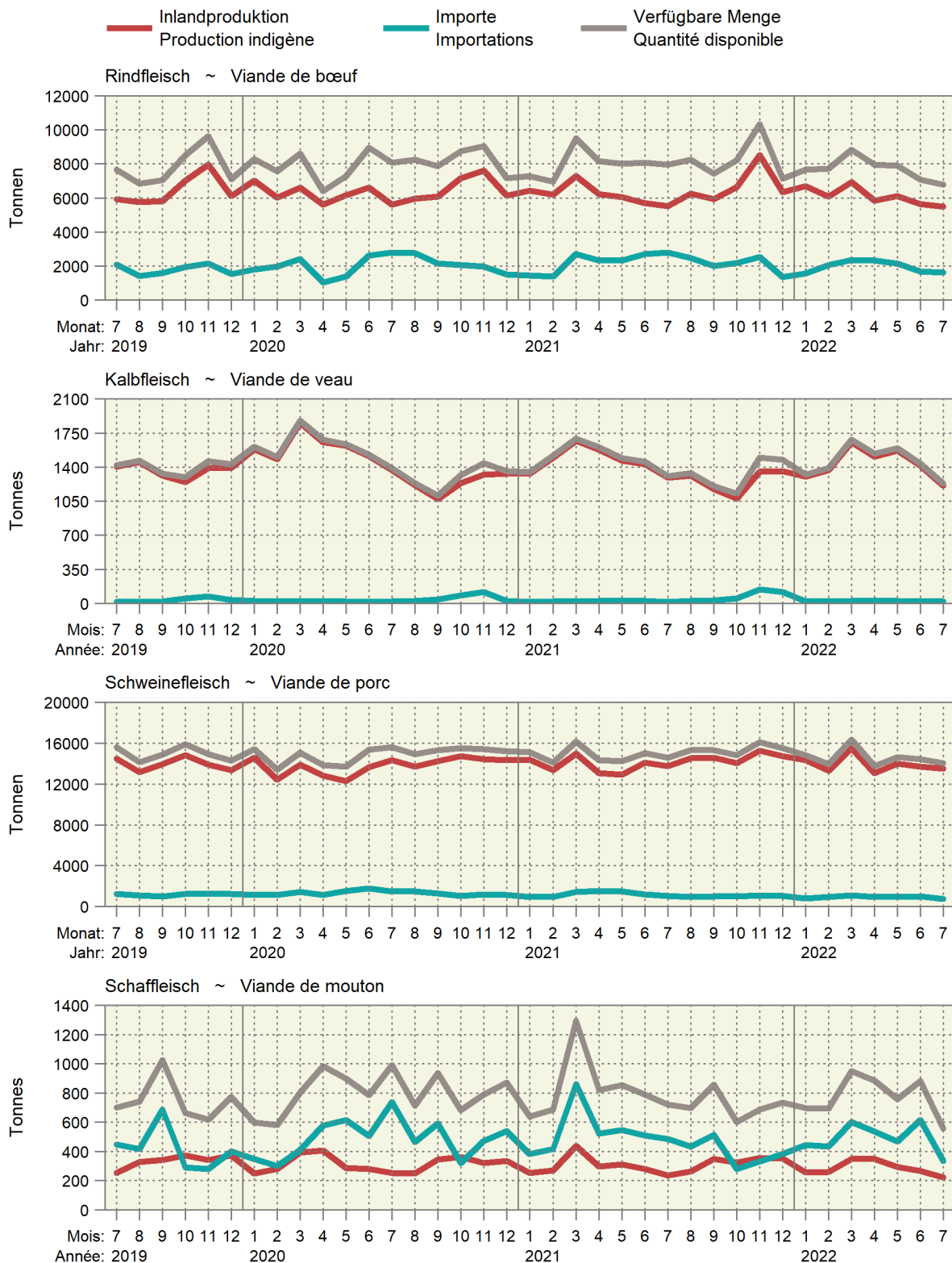

**Fleisch von Gross- und Kleinvieh, verkaufsfertig**  
**Viande de gros et de petit bétail, prête à la vente**

Über 12 Monate kumulierte Werte, in tausend Tonnen ~ Valeurs cumulées sur 12 mois, en milliers de tonnes

2022 2021 2020 2019

Produktion ~ Production

Einfuhr ~ Importation

Verfügbar ~ Disponible

Rindfleisch ~ Viande de bœuf

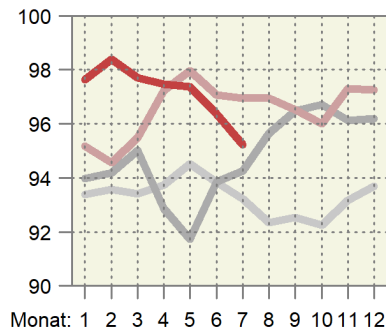
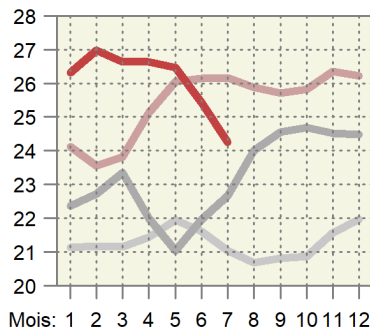
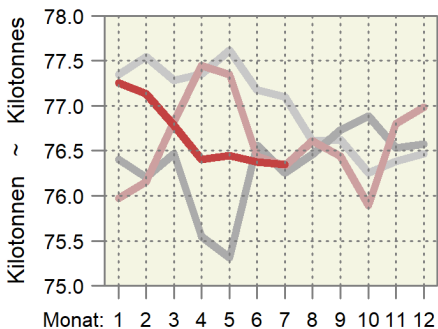

Kalbfleisch ~ Viande de veau

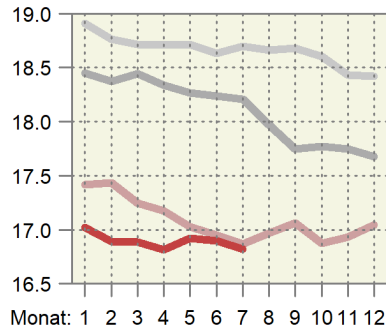
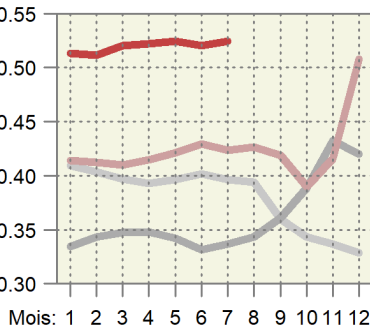
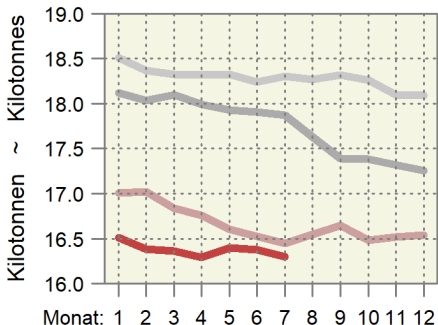

Schweinefleisch ~ Viande de porc

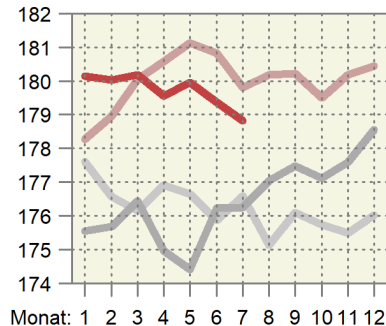
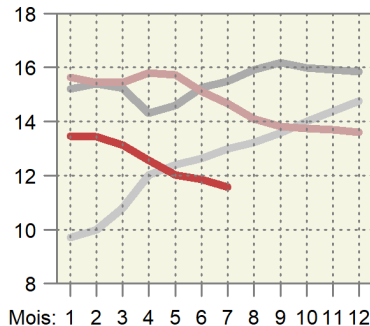
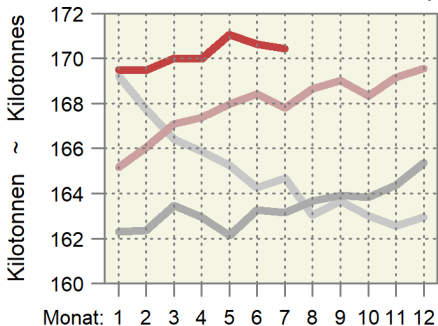

Schaffleisch ~ Viande de mouton

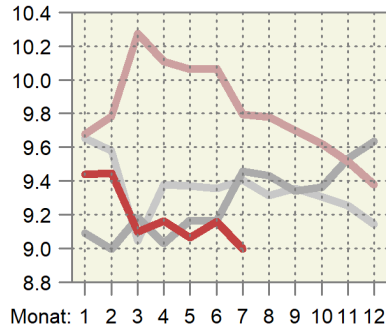
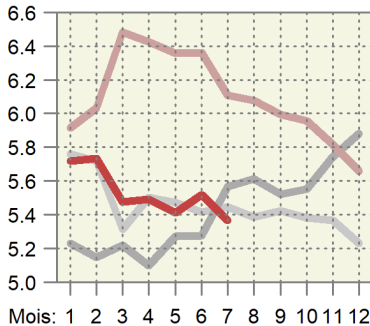
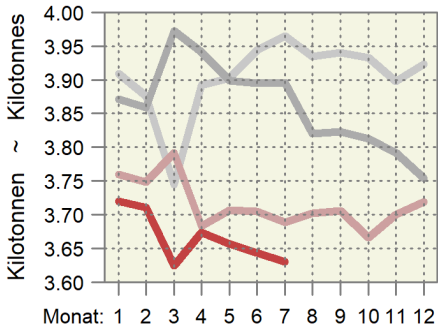

#### 4.9 Schlachtgeflügelproduktion, monatlich erfasste Menge Production de volaille de boucherie, quantité relevée mensuellement

In Tonnen, ohne Suppenhühner, ohne Organteile, geniessbar und ungeniessbar  
En tonnes, sans les poules à bouillir, sans les abats, propres ou impropres à la consommation

Organisation, Erzeugnis	Juli			Januar - Juli			Organisation, produit	
	Juillet			Janvier - juillet				
	2021	2022	%	2021	2022	%		
<b>Wareneingang, Lebendgewicht</b>							<b>Entrée d'animaux, poids vif</b>	
Bell Poulets	4 165	4 143	-0.5	27 566	28 236	2.4	Bell Poulets	
Micarna Poulets	5 879	5 775	-1.8	38 797	39 433	1.6	Micarna Poulets	
Frifag Poulets	1 906	1 828	-4.1	12 577	12 692	0.9	Frifag Poulets	
Truten	222	199	-10.3	1 429	1 421	-0.6	Dindes	
Kneuss Poulets	1 171	1 038	-11.0	7 638	7 709	1.0	Kneuss Poulets	
Andere Poulets	209	195	-6.6	1 396	1 419	1.7	Autres Poulets	
Truten	13	10	-25.2	76	69	-9.4	Dindes	
Übriges Geflügel	4	4	-2.0	22	29	31.6	Autre volaille	
<b>Lebendgewicht total</b>	<b>13 569</b>	<b>13 192</b>	<b>-2.8</b>	<b>89 501</b>	<b>91 009</b>	<b>1.7</b>	<b>Poids vif, total</b>	
	2021	2022	Veränd. in t	2021	2022	Variation en t		
<b>Wareneingang, Schlachtgewicht <sup>1</sup></b>							<b>Entrée d'animaux, poids mort <sup>1</sup></b>	
Bell Poulets	2 957	2 942	-15	19 572	20 047	475	Bell Poulets	
Micarna Poulets	4 174	4 101	-74	27 546	27 997	451	Micarna Poulets	
Frifag Poulets	1 354	1 298	-56	8 930	9 012	82	Frifag Poulets	
Truten	171	153	-18	1 101	1 094	-6	Dindes	
Kneuss Poulets	831	737	-94	5 423	5 474	51	Kneuss Poulets	
Andere Poulets	148	138	-10	991	1 008	17	Autres Poulets	
Truten	10	7	-3	58	53	-5	Dindes	
Übriges Geflügel	2	2	-	11	15	4	Autre volaille	
<b>Schlachtgewicht total</b>	<b>9 647</b>	<b>9 378</b>	<b>-269</b>	<b>63 632</b>	<b>64 700</b>	<b>1 068</b>	<b>Poids mort, total</b>	

<sup>1</sup> Die Schlachtausbeute  
- Poulet: 0.71  
- Truten: 0.77  
- Übriges Geflügel (Enten, Gänsen, Perlhühner, Wachteln): 0.51

<sup>1</sup> Rendement à l'abattage  
- Poulet: 0.71  
- Dinde: 0.77  
- Autre volaille (canards, oies, pintades, cailles): 0.51

Geflügelschlächtereien; Berechnungen durch Agristat

Abattoirs de volailles; calculs par Agristat

### 4.10 Produktion, Einfuhr, Ausfuhr und Verbrauch von Geflügelfleisch Production, importations, exportations et consommation de viande de volaille

In Tonnen Schlachtgewicht (SG) oder verkaufsfertig (VFF), genießbar und ungenießbar. Für Einfuhr und Ausfuhr wurden Auszüge der folgenden Zollkapitel verwendet: 2 (unverarbeitetes Fleisch), 16 und 19 (verarbeitetes Fleisch).

En tonnes poids mort (PM) ou prête à la vente (VPV), propre ou impropre à la consommation. Pour l'exportation et l'importation, des extraits des chapitres suivants sont considérés: 2 (viande non transformée), 16 et 19 (viande transformée).

Position	Einheit	Juli			Januar - Juli			Unité	Position
		Juillet			Janvier - juillet				
		2021	2022	%	2021	2022	%		
Inlandproduktion, Eigenverbrauch der Produzenten und Markt <sup>1</sup>	SG VFF	9 698 7 450	9 428 7 244	-2.8 -2.8	63 969 49 142	65 043 49 971	1.7 1.7	PM VPV	Production indigène, autoconsommation par les producteurs et vente <sup>1</sup>
Einfuhr									Importations
unverarbeitetes Fleisch	VFF	2 799	2 957	5.7	20 760	23 842	14.8	VPV	de viande non transformée
verarbeitetes Fleisch	VFF	801	770	-3.8	5 042	5 543	9.9	VPV	de viande transformée
<b>Total</b>	<b>VFF</b>	<b>3 599</b>	<b>3 727</b>	<b>3.6</b>	<b>25 802</b>	<b>29 385</b>	<b>13.9</b>	<b>VPV</b>	<b>Total</b>
Ausfuhr									Exportations
unverarbeitetes Fleisch	VFF	27	30	9.4	154	208	35.5	VPV	de viande non transformée
verarbeitetes Fleisch	VFF	80	302	-	836	1 231	47.3	VPV	de viande transformée
<b>Total</b>	<b>VFF</b>	<b>107</b>	<b>332</b>	<b>...</b>	<b>989</b>	<b>1 439</b>	<b>45.4</b>	<b>VPV</b>	<b>Total</b>
Verfügbar	VFF	10 942	10 639	-2.8	73 955	77 918	5.4	VPV	Disponible
Inlandanteil	%	68	68	0.0	66	64	-3.5	%	Part indigène

<sup>1</sup> Ohne Suppenhühner, ohne Organteile

<sup>1</sup> Sans les poules à bouillir, sans les abats

### Verfügbare Menge, Inlandproduktion und Importe von Geflügelfleisch Quantité disponible, production indigène et importation de viande de volaille

Verkaufsfertiges Fleisch (VFF) in Tonnen ~ Viande prête à la vente (VPV) en tonnes

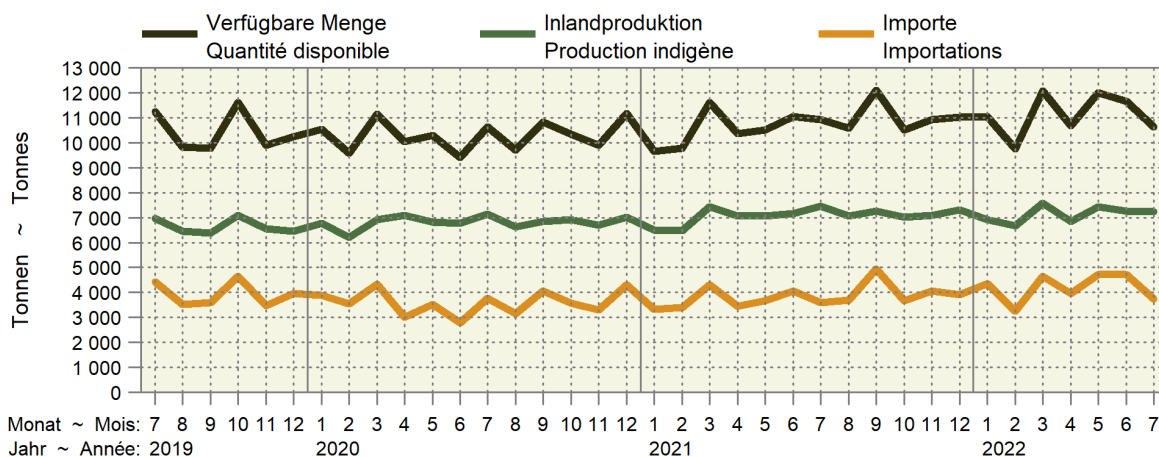

### Inlandproduktion und Importe als 12-Monats-Mittel Production indigène et importations comme moyenne glissante sur 12 mois

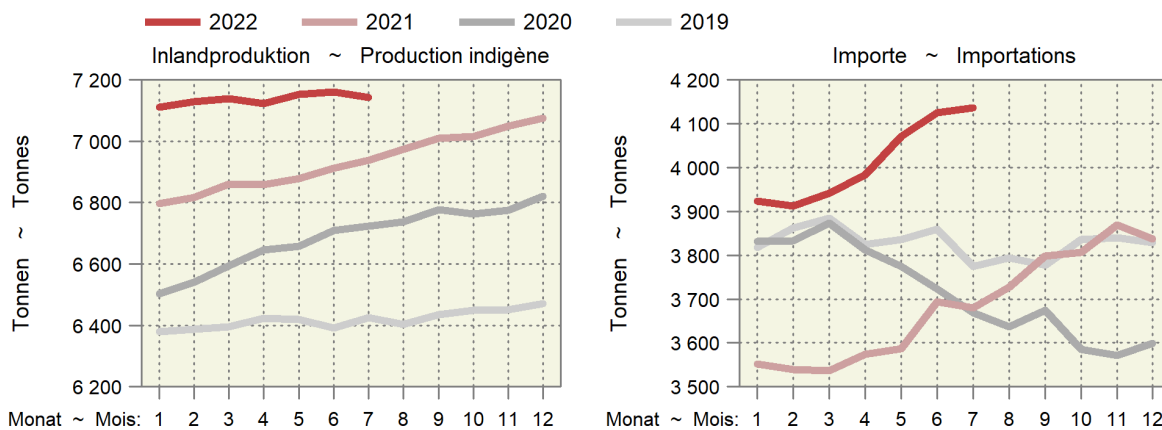

### 4.11 Produktion und Einfuhr von Eiern Production et importation d'œufs

Position	Einheit	Juli			Januar - Juli			Position
		Juillet			Janvier - juillet			
		2021	2022	%	2021	2022	%	
Inlandproduktion <sup>1</sup>	1000 St. ~ Pce	97 392	97 099	-0.3	643 201	668 689	4.0	Production indigène <sup>1</sup>
Einfuhr								Importation
Gesamteinfuhr nach Gewicht								Importation par poids
Schaleneier <sup>2</sup>	t	1 726	1 354	-21.5	15 414	12 820	-16.8	Œufs en coquille <sup>2</sup>
Flüssigeier <sup>3</sup>	t	612	601	-1.7	4 608	4 838	5.0	Œufs liquides <sup>3</sup>
Trockeneier <sup>4</sup>	t	57	58	1.2	363	372	2.6	Œufs secs <sup>4</sup>
Bruteier <sup>5</sup>	t	191	265	38.8	1 582	1 859	17.5	Œufs à couvrir <sup>5</sup>
Zur menschlichen Ernährung, umgerechnet in Stück								Pour l'alimentation humaine, converti en pièces
Schaleneier <sup>6</sup>	1000 St. ~ Pce	28 627	22 461	-21.5	255 713	212 679	-16.8	Œufs en coquille <sup>6</sup>
Flüssigeier <sup>7</sup>	1000 St. ~ Pce	12 592	12 375	-1.7	94 828	99 570	5.0	Œufs liquides <sup>7</sup>
Trockeneier <sup>8</sup>	1000 St. ~ Pce	4 556	4 608	1.1	29 026	29 766	2.5	Œufs secs <sup>8</sup>
Total	1000 St. ~ Pce	45 774	39 444	-13.8	379 566	342 015	-9.9	Total
Verfügbar zur menschlichen Ernährung	1000 St. ~ Pce	143 166	136 543	-4.6	1 022 767	1 010 704	-1.2	Disponible pour l'alimentation humaine
Einfuhr von Schaleneiern (ohne Bruteier)								Importations d'œufs en coquille (sans les œufs à couvrir)
Wert franko Grenze	1000 CHF	3 018	2 542	-15.8	26 788	22 952	-14.3	Valeur franco frontière
Preis franko Grenze	Rp./Ei ~ Ct./œuf	11	11	7.4	10	11	3.0	Prix franco frontière

<sup>1</sup> Schätzung auf der Basis der monatlichen Einstellungen von Junghennen  
<sup>2</sup> Zolltarifnummern: 0407.2110, 2190, 2910, 2990, 9010, 9090  
<sup>3</sup> Zolltarifnummern: 0408.1910, 1990, 9910, 9990, 3502.1910, 1990  
<sup>4</sup> Zolltarifnummern: 0408.1110, 1190, 9110, 9190, 3502.1110, 1190  
<sup>5</sup> Zolltarifnummern: 0407.1110, 1190, 1910, 1990  
<sup>6</sup> Berechnungsgrundlage: 1kg Schaleneier = 16.6 Eier  
<sup>7</sup> Berechnungsgrundlage: 1kg Flüssigeier ohne Schale = 20.58 Eier  
<sup>8</sup> Berechnungsgrundlage: 1kg Trockeneier ohne Schale = 80 Eier

<sup>1</sup> Estimation sur la base de la mise en poulailler mensuelle de poulettes  
<sup>2</sup> Numéros du tarif douanier: 0407.2110, 2190, 2910, 2990, 9010, 9090  
<sup>3</sup> Numéros du tarif douanier: 0408.1910, 1990, 9910, 9990, 3502.1910, 1990  
<sup>4</sup> Numéros du tarif douanier: 0408.1110, 1190, 9110, 9190, 3502.1110, 1190  
<sup>5</sup> Numéros du tarif douanier: 0407.1110, 1190, 1910, 1990  
<sup>6</sup> Base de calcul: 1 kg d'œufs en coquille = 16.6 œufs  
<sup>7</sup> Base de calcul: 1 kg d'œufs liquides sans coquille = 20.58 œufs  
<sup>8</sup> Base de calcul: 1 kg d'œufs secs sans coquille = 80 œufs

Agristat; Aviforum; Bundesamt für Zoll und Grenzsicherheit (BAZG)

Agristat; Aviforum; Office fédéral de la douane et de la sécurité des frontières (OFDF)

### Importe und Inlandproduktion von Eiern Importation et production indigène d'œufs

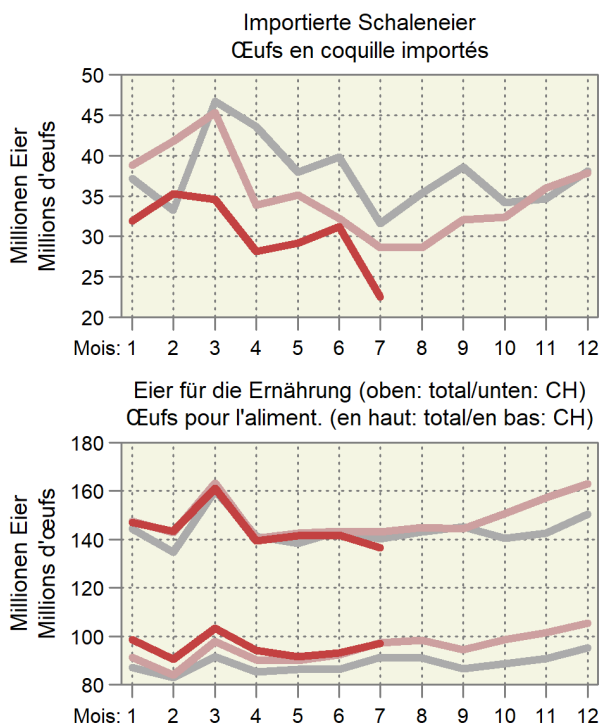
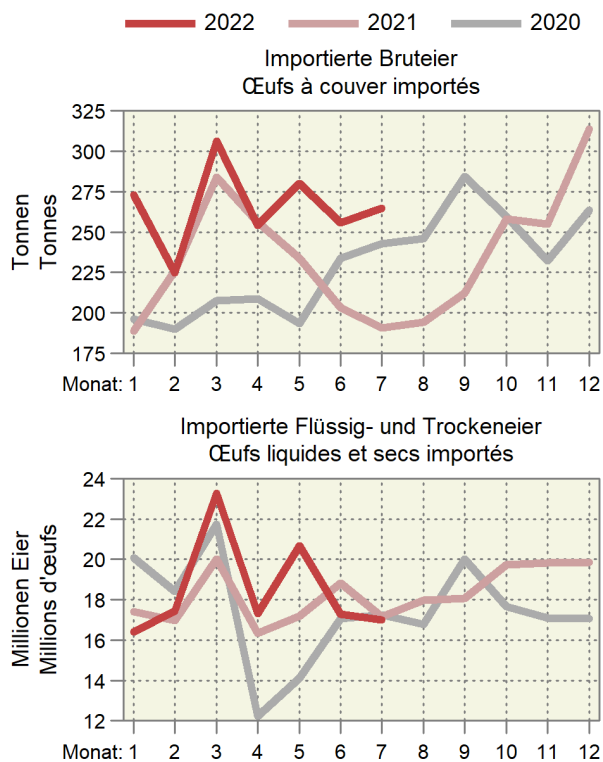

## 4.12 Produktion von Küken, mutmasslicher Anfall von Junghennen und Pouletfleisch Production de poussins, production estimée de poulettes et de viande de poulet

Monate	Inländische Hennenkükenproduktion und Einfuhr <sup>1</sup> , Stück				Inländische Mastkükenproduktion und Einfuhr <sup>1</sup> , Stück			
Mois	Production indigène de poussins de poules pondeuses et importation <sup>1</sup> , pièces				Production indigène de poussins de type chair et importation <sup>1</sup> , pièces			
	2020	2021	2022	%	2020	2021	2022	%
Januar	436 481	490 654	493 924	0.7	6 534 784	6 646 491	6 988 977	5.2
Februar	329 055	326 961	327 015	0.0	5 692 098	6 245 643	6 341 690	1.5
März	261 843	313 914	303 934	-3.2	6 748 880	7 006 733	6 950 107	-0.8
April	276 064	303 186	330 580	9.0	6 588 636	6 735 941	6 896 538	2.4
Mai	443 242	422 436	420 134	-0.5	6 305 656	7 096 353	6 960 925	-1.9
Juni	429 734	472 484	362 752	-23.2	6 295 173	6 807 120	6 777 975	-0.4
Juli	153 603	155 411	141 843	-8.7	6 778 840	6 893 759	6 979 192	1.2
August	126 397	127 838			6 573 392	6 987 238		
September	476 711	462 935			6 443 991	6 710 032		
Oktober	171 830	143 680			6 669 217	6 936 612		
November	70 514	61 478			6 140 882	6 671 224		
Dezember	326 048	310 301			6 597 932	7 039 125		
<b>Jahr</b>	<b>3 501 522</b>	<b>3 591 275</b>			<b>77 369 483</b>	<b>81 776 271</b>		

Monate	Junghennenanfall (-einstellungen) <sup>2</sup> , Stück				Poulets <sup>3</sup> , Tonnen			
Mois	Production de poulettes (mise en poullaier) <sup>2</sup> , pièces				Poulets <sup>3</sup> , tonnes			
	2020	2021	2022	%	2020	2021	2022	%
Janvier	107 521	122 605	124 003	1.1	7 853	8 011	8 622	7.6
Février	389 490	462 409	449 047	-2.9	8 154	8 329	8 822	5.9
Mars	164 799	166 675	139 369	-16.4	7 689	8 108	8 383	3.4
Avril	86 180	68 399	59 633	-12.8	7 824	8 334	8 359	0.3
Mai	314 315	316 267	300 992	-4.8	8 388	8 642	8 708	0.8
Juin	423 386	475 934	479 106	0.7	8 109	8 699	8 715	0.2
Juillet	319 184	317 152	317 205	0.0	7 924	8 744	8 640	-1.2
Août	253 987	304 496	294 816	-3.2	8 222	8 616	8 652	0.4
Septembre	267 782	294 090	320 662	9.0	8 397	8 729		
Octobre	429 945	409 763	407 530	-0.5	8 186	8 614		
Novembre	416 842	458 309	351 869	-23.2	8 247	8 582		
Décembre	148 995	150 748	137 588	-8.7	8 056	8 558		
<b>Année</b>	<b>3 322 428</b>	<b>3 546 847</b>	<b>3 381 821</b>	<b>-4.7</b>	<b>97 048</b>	<b>101 966</b>		

<sup>1</sup> Die Wochenmeldungen werden jeweils anhand der Zahl der Wochentage auf die Monate aufgeteilt

<sup>2</sup> Annahme: Abgang von 3% der Küken bis zum Legebeginn nach rund 5 Monaten  
<sup>3</sup> Annahmen: Abgang von 2.5% der Küken bis zur Schlachtreife nach rund 45 Tagen, durchschnittliches Schlachtgewicht von 1.29 kg

<sup>1</sup> Les indications des rapports hebdomadaires sont réparties sur les mois en fonction du nombre des jours de chaque semaine et leur appartenance aux mois respectifs  
<sup>2</sup> Supposition: Mortalité de 3% des poussins entre la naissance et le début de la ponte environ 5 mois plus tard

<sup>3</sup> Suppositions: Mortalité de 2.5% jusqu'à la fin de la période d'engraissement après 45 jours, poids mort moyen de 1.29 kg



## 5. Aussenhandel ~ Commerce extérieur

Die Käseexporte lagen im Juli um 3,0% tiefer als im Vorjahr. Kumuliert ergibt sich im laufenden Jahr eine Abnahme um 7,0% (Tabelle 5.6). Aber auch die Importe gingen zurück, im Juli um 6,6% und kumuliert um 5,6%. Bei den Käsesorten legte der Emmentaler AOP (+124,9 Tonnen bzw. +15,9%) gegenüber dem Vorjahr am deutlichsten zu (Tabelle 5.8). Mengenmässig wurden im laufenden Jahr bisher mehr Produktionsmittel als im Vorjahr eingeführt (Tabelle 5.15). Nur die importierte Düngermenge ging um 23,8% zurück. Die Importe von Maschinen und Geräte gingen wertmässig bisher um 9,0% zurück. Es scheint, dass die Landwirte in Anbetracht der gestiegenen Preise - soweit dies möglich ist - weniger Produktionsmittel zukaufen. Die Grunddüngung kann allenfalls für eine Saison reduziert und Investitionen können teilweise hinausgeschoben werden.

En juillet 2022, les exportations de fromage étaient de 3,0% inférieures à celles de juillet 2021. En cumulé, il en résulte une baisse de 7,0% pour l'année en cours (tableau 5.6). Les importations ont toutefois elles aussi diminué, et ce de 6,6% en glissement annuel ou de 5,6% en cumulé. Parmi toutes les sortes de fromages, c'est l'Emmentaler AOP qui a connu la plus forte progression par rapport à l'année précédente (+124,9 tonnes, soit +15,9%) (tableau 5.8). En volume, les importations d'agents de production ont pour l'instant été plus importantes cette année que l'année dernière (tableau 5.15). Seuls les volumes d'engrais importés ont diminué de 23,8%. Jusqu'à présent, les importations de machines et d'équipements ont diminué de 9,0% en valeur. Au vu de la hausse des prix, il semble que les agriculteurs achètent le moins possible d'agents de production. Le cas échéant, la fertilisation des sols peut être réduite pendant une saison et les investissements peuvent être en partie reportés.

## 5.1 Einfuhr von Getreide und Getreideprodukten Importations de céréales et de produits à base de céréales

Zolltarif: Kapitel 10 (Getreide), Auszüge aus Kapitel 11 (Müllereierzeugnisse) und Kapitel 19 (Zubereitungen auf der Grundlage von Getreide, Mehl, Stärke oder Milch, Backwaren)

Tarif douanier: chapitre 10 (céréales), extraits du chapitre 11 (produits de la minoterie) et du chapitre 19 (préparations sur la base de céréales, de farine, d'amidon ou de lait, produits de la boulangerie)

Getreidearten	Juli ~ Juillet			Januar - Juli ~ Janvier - juillet			Variétés de céréales
	2021	2022	Veränderung in %	2021	2022	Variation en %	
	Menge in Tonnen ~ Quantité en tonnes						
Hartweizen	6 309	5 183	-17.8	42 668	34 739	-18.6	Blé dur
Weichweizen und Mengkorn	24 822	40 641	63.7	256 801	348 704	35.8	Blé
Roggen	182	50	-72.7	403	1 553	...	Seigle
Gerste	6 452	8 470	31.3	49 580	72 448	46.1	Orge
Hafer	2 593	1 925	-25.8	30 653	34 544	12.7	Avoine
Mais	19 454	34 634	78.0	77 989	167 163	...	Maïs
Reis	17 563	6 081	-65.4	70 005	61 622	-12.0	Riz
Körnersorghum	3	0	-86.8	63	50	-20.8	Sorgho à grains
Buchweizen	9	4	-58.1	62	82	32.2	Sarrasin
Hirse	39	9	-77.7	1 242	727	-41.5	Millet
Kanariensaat	0	1	...	64	74	15.0	Alpiste
Triticale	-	175	...	633	385	-39.2	Triticale
Andere Getreide	39	121	...	1 040	1 094	5.1	Autres céréales
<b>Total Getreide</b>	<b>77 464</b>	<b>97 295</b>	<b>25.6</b>	<b>531 205</b>	<b>723 185</b>	<b>36.1</b>	<b>Céréales, total</b>
Getreidemehl	1 643	1 299	-20.9	10 373	10 636	2.5	Farine de céréales
Grütze, Griess, Pellets	425	512	20.5	3 292	4 649	41.2	Gruau, semoule, pellets
Getreidekörner, bearbeitet; Getreidekeime	1 103	922	-16.4	8 249	9 386	13.8	Grains, travaillés; germes de céréales
Malz	6 383	7 051	10.5	43 040	46 886	8.9	Malt
Getreidestärke	2 121	2 356	11.1	16 216	16 728	3.2	Amidons de céréales
<b>Total Müllereierzeugnisse, Malz und Stärke</b>	<b>11 675</b>	<b>12 140</b>	<b>4.0</b>	<b>81 170</b>	<b>88 286</b>	<b>8.8</b>	<b>Produits de la minoterie, malt et amidon, total</b>
Teigwaren	5 768	5 649	-2.1	43 478	42 969	-1.2	Pâtes alimentaires
Biskuits, Waffeln	1 826	1 924	5.3	14 798	13 957	-5.7	Biscuits, gaufres
Brot, gewöhnl. Backwaren	815	1 058	29.8	5 889	7 144	21.3	Pain la boulangerie ordinaire
Back- und Konditoreiwaren	8 799	9 497	7.9	66 004	66 578	0.9	Prod. de la boulang., pâtiss. et biscuiterie
Andere Zubereitungen	4 982	5 497	10.4	38 350	39 449	2.9	Autres préparations
<b>Total verarbeit. Nahrungs- mittel auf Getreidebasis</b>	<b>22 190</b>	<b>23 625</b>	<b>6.5</b>	<b>168 519</b>	<b>170 097</b>	<b>0.9</b>	<b>Préparations sur la base de céréales, total</b>
	Wert in tausend CHF, franco Grenze, unverzollt ~ Valeur en milliers de CHF, franco frontière, non dédouanée						
Hartweizen	3 205	2 822	-12.0	15 457	17 332	12.1	Blé dur
Weichweizen und Mengkorn	7 102	14 638	...	71 388	134 448	88.3	Blé
Roggen	105	41	-60.6	198	750	...	Seigle
Gerste	1 488	2 826	89.9	12 629	25 317	...	Orge
Hafer	850	738	-13.1	8 691	11 870	36.6	Avoine
Mais	5 903	12 394	...	34 011	68 234	...	Maïs
Reis	10 511	6 158	-41.4	55 482	55 625	0.3	Riz
Körnersorghum	1	1	-49.1	167	55	-66.9	Sorgho à grains
Buchweizen	40	13	-68.6	176	175	-0.1	Sarrasin
Hirse	65	38	-40.8	1 047	673	-35.8	Millet
Kanariensaat	0	2	...	51	66	27.7	Alpiste
Triticale	-	54	...	208	122	-41.3	Triticale
Andere Getreide	295	679	...	3 276	4 758	45.2	Autres céréales
<b>Total Getreide</b>	<b>29 565</b>	<b>40 403</b>	<b>36.7</b>	<b>202 782</b>	<b>319 426</b>	<b>57.5</b>	<b>Céréales, total</b>
Getreidemehl	1 348	1 236	-8.3	7 901	9 131	15.6	Farine de céréales
Grütze, Griess, Pellets	347	448	28.9	2 446	4 015	64.2	Gruau, semoule, pellets
Getreidekörner, bearbeitet; Getreidekeime	846	812	-4.0	7 076	7 506	6.1	Grains, travaillés; germes de céréales
Malz	2 869	3 667	27.8	19 675	23 896	21.5	Malt
Getreidestärke	2 653	3 159	19.0	18 652	23 278	24.8	Amidons de céréales
<b>Total Müllereierzeugnisse, Malz und Stärke</b>	<b>8 064</b>	<b>9 321</b>	<b>15.6</b>	<b>55 749</b>	<b>67 826</b>	<b>21.7</b>	<b>Produits de la minoterie, malt et amidon, total</b>
Teigwaren	13 311	13 663	2.6	101 342	108 109	6.7	Pâtes alimentaires
Biskuits, Waffeln	8 230	8 240	0.1	66 975	62 167	-7.2	Biscuits, gaufres
Brot, gewöhnl. Backwaren	1 348	1 729	28.2	9 513	11 939	25.5	Pain, boulangerie ordinaire
Back- und Konditoreiwaren	31 465	33 402	6.2	237 617	242 485	2.0	Prod. de la boulang., pâtiss. et biscuiterie
Andere Zubereitungen	16 672	18 155	8.9	126 214	132 368	4.9	Autres préparations
<b>Total verarbeit. Nahrungs- mittel auf Getreidebasis</b>	<b>71 027</b>	<b>75 188</b>	<b>5.9</b>	<b>541 661</b>	<b>557 067</b>	<b>2.8</b>	<b>Préparations sur la base de céréales, total</b>

## 5.2 Einfuhr von Gemüse Importations de légumes

Einfuhrmenge in Tonnen; Zolltarif: Kapitel 7  
Quantité d'importation en tonnes; tarif douanier: chapitre 7

Gemüsearten	Juli ~ Juillet			Januar - Juli ~ Janvier - juillet			Variétés de légumes
	2021	2022	Veränderung in %	2021	2022	Variation en %	
Salate	2 288	553	-75.8	24 495	21 931	-10.5	Salades
Chicorée Witloof	249	186	-25.4	1 154	918	-20.5	Chicorée Witloof
Cicorino	138	14	-90.0	1 089	972	-10.7	Cicorino
Eichenlaub	92	-	...	653	611	-6.3	Feuilles de chêne
Eisbergsalate	790	193	-75.6	10 091	8 698	-13.8	Laitue iceberg
Endivien	256	22	-91.5	4 771	4 274	-10.4	Chicorée
Kopfsalate	473	0	-99.9	2 818	2 304	-18.2	Laitue pommée
Nüsslisalat	67	47	-29.0	333	230	-30.9	Rampon
Übrige	224	92	-59.0	3 586	3 923	9.4	Autres
Tomaten	940	577	-38.6	27 156	25 386	-6.5	Tomates
Kohlgemüse	520	129	-75.3	22 417	22 951	2.4	Choux
Blumenkohl	94	41	-56.9	6 891	14 595	...	Chou-fleur
Broccoli	320	-	...	9 178	-	...	Broccoli
Übrige	106	88	-17.2	6 348	8 356	31.6	Autres
Wurzel- und Knollengemüse	386	271	-29.9	10 062	11 470	14.0	Légumes-racines et -tubercules
Fenchel	157	27	-82.6	5 585	4 476	-19.9	Fenouil
Radieschen	54	9	-83.2	380	324	-14.7	Radis
Sellerie	12	204	...	2 320	2 642	13.9	Céleri
Übrige	163	30	-81.6	1 777	4 028	...	Autres
Zwiebeln	155	207	34.0	4 929	10 515	...	Oignons
Lauch	78	26	-66.8	2 237	2 499	11.7	Poireau
Karotten	137	114	-17.1	2 389	4 208	76.1	Carottes
Gurken	870	630	-27.6	12 865	12 000	-6.7	Concombres
Küchenkräuter	77	28	-63.2	883	893	1.1	Herbes potagères
Petersilie	62	10	-83.7	791	743	-6.1	Persil
Übrige	15	18	21.1	92	150	63.0	Autres
Zucchetti	406	-	...	12 380	-	...	Courgettes
Hülsenfrüchte	211	130	-38.2	3 688	3 059	-17.0	Légumineuses
Andere Gemüse	4 552	3 982	-12.5	49 700	56 991	14.7	Autres légumes
<b>Total frisches Gemüse</b>	<b>10 620</b>	<b>6 647</b>	<b>-37.4</b>	<b>173 201</b>	<b>171 902</b>	<b>-0.8</b>	<b>Légumes frais, total</b>
Kartoffeln <sup>1</sup>	2 918	867	-70.3	18 184	69 260	...	Pommes de terre <sup>1</sup>
Pilze, frisch oder gekühlt	415	374	-9.8	3 201	2 949	-7.9	Champignons, frais ou réfrigérés
Gemüse <sup>2</sup> , gefroren	722	730	1.1	5 940	6 752	13.7	Légumes <sup>2</sup> , congelés
Gemüse <sup>2</sup> , vorläufig haltbar gemacht	5	39	...	843	680	-19.4	Légumes <sup>2</sup> , conservés provisoirement
Gemüse <sup>2</sup> , getrocknet	315	221	-30.0	1 945	1 826	-6.1	Légumes <sup>2</sup> , séchés
Hülsenfrüchte, getrocknet	1 741	1 188	-31.7	13 151	15 084	14.7	Légumineuses, sèches
Maniok, Süsskartoffeln u.ä.	524	473	-9.7	4 164	3 877	-6.9	Manioc, patates douces et autres
Pflanzkartoffeln, Setz Zwiebeln	0	-	...	3 854	5 712	48.2	Plants de pomme de terre, petits oignons à planter
<b>Total Kapitel 7</b>	<b>17 261</b>	<b>10 539</b>	<b>-38.9</b>	<b>224 484</b>	<b>278 042</b>	<b>23.9</b>	<b>Chapitre 7, total</b>

<sup>1</sup> Ohne Pflanzkartoffeln

<sup>2</sup> Inklusiv Pilze und Kartoffeln

<sup>1</sup> Sans plants de pomme de terre

<sup>2</sup> Y compris champignons et pommes de terre

./.

### Importe von Frischgemüse nach Monaten, Menge Importation de légumes frais par mois, quantité

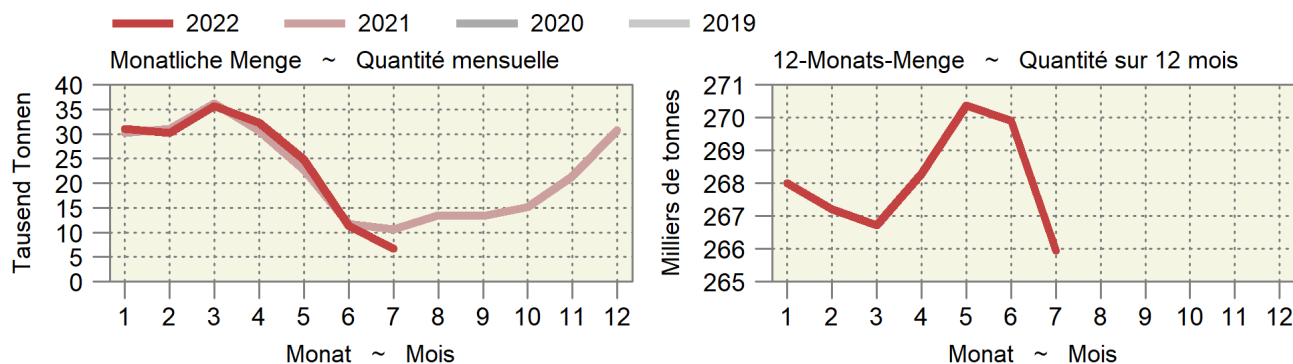

## 5.2 Einfuhr von Gemüse Importations de légumes

Fortsetzung  
Suite

Einfuhrwert in tausend CHF, franko Grenze, unverzollt; Zolltarif: Kapitel 7

Valeur d'importation en milliers de CHF, franco frontière, non dédouanée; tarif douanier: chapitre 7

Gemüsearten	Juli ~ Juillet			Januar - Juli ~ Janvier - juillet			Variétés de légumes
	2021	2022	Veränderung in %	2021	2022	Variation en %	
Salate	4 422	1 399	-68.4	43 571	39 773	-8.7	Salades
Chicorée Witloof	764	497	-35.0	3 858	2 904	-24.7	Chicorée Witloof
Cicorino	199	36	-82.2	2 143	2 094	-2.3	Cicorino
Eichenlaub	257	-	...	1 660	1 863	12.3	Feuilles de chêne
Eisbergsalate	1 163	320	-72.5	14 593	13 654	-6.4	Laitue iceberg
Endivien	295	42	-85.8	6 381	5 748	-9.9	Chicorée
Kopfsalate	810	3	-99.6	5 248	4 325	-17.6	Laitue pommée
Nüsslisalat	426	277	-35.0	1 961	1 102	-43.8	Rampon
Übrige	509	226	-55.7	7 728	8 082	4.6	Autres
Tomaten	1 721	1 107	-35.7	64 442	64 838	0.6	Tomates
Kohlgemüse	1 042	328	-68.6	42 100	38 883	-7.6	Choux
Blumenkohl	181	105	-41.9	14 053	27 866	98.3	Chou-fleur
Broccoli	621	-	...	18 205	-	...	Broccoli
Übrige	240	223	-7.3	9 841	11 017	11.9	Autres
Wurzel- und Knollengemüse	507	263	-48.0	14 418	15 894	10.2	Légumes-racines et -tubercules
Fenchel	247	49	-80.1	8 170	8 811	7.9	Fenouil
Radieschen	98	19	-80.4	827	629	-23.9	Radis
Sellerie	20	149	...	3 651	3 404	-6.8	Céleri
Übrige	141	46	-67.4	1 771	3 050	72.2	Autres
Zwiebeln	526	308	-41.5	8 059	9 853	22.3	Oignons
Lauch	90	36	-60.6	2 928	3 114	6.4	Poireau
Karotten	236	260	10.1	3 499	4 378	25.1	Carottes
Gurken	1 309	1 465	11.9	22 438	23 509	4.8	Concombres
Küchenkräuter	342	204	-40.3	3 199	3 919	22.5	Herbes potagères
Petersilie	181	26	-85.6	2 357	2 524	7.1	Persil
Übrige	161	178	10.7	842	1 395	65.7	Autres
Zucchetti	532	-	...	18 799	-	...	Courgettes
Hülsenfrüchte	860	584	-32.1	13 429	10 880	-19.0	Légumineuses
Andere Gemüse	12 248	10 638	-13.1	175 943	176 137	0.1	Autres légumes
<b>Total frisches Gemüse</b>	<b>23 834</b>	<b>16 592</b>	<b>-30.4</b>	<b>412 824</b>	<b>391 178</b>	<b>-5.2</b>	<b>Légumes frais, total</b>
Kartoffeln <sup>1</sup>	1 600	470	-70.6	12 421	33 390	...	Pommes de terre <sup>1</sup>
Pilze, frisch oder gekühlt	2 343	2 051	-12.5	15 060	17 916	19.0	Champignons, frais ou réfrigérés
Gemüse <sup>2</sup> , gefroren	1 357	1 692	24.7	11 766	14 143	20.2	Légumes <sup>2</sup> , congelés
Gemüse <sup>2</sup> , vorläufig haltbar gemacht	23	151	...	1 536	2 275	48.1	Légumes <sup>2</sup> , conservés provisoirement
Gemüse <sup>2</sup> , getrocknet	3 166	2 660	-16.0	18 584	19 142	3.0	Légumes <sup>2</sup> , séchés
Hülsenfrüchte, getrocknet	1 395	1 481	6.1	14 225	15 732	10.6	Légumineuses, sèches
Maniok, Süsskartoffeln u.ä.	769	646	-16.1	6 408	5 555	-13.3	Manioc, patates douces et autres
Pflanzkartoffeln, Setz Zwiebeln	0	-	...	2 780	3 892	40.0	Plants de pomme de terre, petits oignons à planter
<b>Total Kapitel 7</b>	<b>34 487</b>	<b>25 741</b>	<b>-25.4</b>	<b>495 603</b>	<b>503 223</b>	<b>1.5</b>	<b>Chapitre 7, total</b>

<sup>1</sup> Ohne Pflanzkartoffeln

<sup>2</sup> Inklusive Pilze und Kartoffeln

<sup>1</sup> Sans plants de pomme de terre

<sup>2</sup> Y compris champignons et pommes de terre

### 5.3 Einfuhr von Früchten und Nüssen Importations de fruits et de noix

Einfuhrmenge in Tonnen; Zolltarif: Kapitel 8

Quantité d'importation en tonnes; tarif douanier: chapitre 8

Zoll- Unterkapitel	Fruchtarten	Juli ~ Juillet			Januar - Juli ~ Janvier - juillet			Variétés de fruits
		2021	2022	Veränderung in %	2021	2022	Variation en %	
Sous-chapitre douanier								
801	Kokos-, Para- und Cashewnüsse	420	386	-8.1	2 625	2 842	8.3	Noix de coco, noix du Brésil et noix du cajou
802	Andere Nüsse und Schalenfrüchte	1 594	1 974	23.8	13 902	14 229	2.4	Autres noix et fruits à écales
803	Bananen	7 223	6 757	-6.5	54 282	53 044	-2.3	Bananen
804	Datteln, Feigen, Ananas, Avocados und Mangos	3 974	3 986	0.3	32 439	30 822	-5.0	Dattes, figues, ananas, avocats et mangues
805	Zitrusfrüchte	5 589	5 676	1.5	82 763	78 801	-4.8	Agrumes
806	Weintrauben	2 414	2 320	-3.9	8 516	8 302	-2.5	Raisins
	Tafeltrauben	2 075	2 011	-3.1	6 566	6 407	-2.4	Raisin de table
	Trauben für Wein	-	-	...	-	0	...	Raisin à vin
	Getrocknete Trauben	339	308	-9.1	1 950	1 896	-2.8	Raisin sec
807	Melonen und Papaya	12 960	15 719	21.3	31 966	31 548	-1.3	Melon et papaye
808	Äpfel, Birnen und Quitten, frisch	1 913	1 238	-35.3	9 653	11 766	21.9	Pommes, poires et coings, frais
	Äpfel	920	438	-52.4	3 605	4 012	11.3	Pommes
	Birnen und Quitten	994	800	-19.5	6 047	7 754	28.2	Poires et coings
	Mostobst	-	-	...	0	0	-20.8	Fruits à cidre
809	Steinobst, frisch	10 744	8 759	-18.5	20 791	18 815	-9.5	Fruits à noyau, frais
	Aprikosen	2 674	313	-88.3	6 289	5 302	-15.7	Apricots
	Kirschen	645	737	14.2	2 788	1 597	-42.7	Cerises
	Pfirsiche, Nektarinen etc.	6 885	7 146	3.8	10 481	10 559	0.8	Pêches, nectarines etc.
	Zwetschgen, Pflaumen etc.	540	563	4.3	1 234	1 356	9.9	Pruneaux, prunes etc.
810	Andere Früchte, frisch	2 414	2 192	-9.2	31 377	31 391	0.0	Autres fruits, frais
	Erdbeeren	692	676	-2.2	12 895	12 289	-4.7	Fraises
	Himbeeren	127	51	-60.2	3 676	3 484	-5.2	Framboises
	Beeren a.n.g.	666	520	-21.9	4 820	5 384	11.7	Baies n.d.a.
	Kiwis	722	741	2.6	6 172	6 220	0.8	Kiwis
	Früchte a.n.g.	114	107	-6.8	2 001	2 164	8.2	Fruits n.d.a.
	Tropische Früchte a.n.g.	92	97	5.4	1 813	1 849	2.0	Fruits tropicaux n.d.a.
811	Früchte, gefroren	1 712	1 323	-22.7	10 679	10 624	-0.5	Fruits, congelés
812	Früchte, vorkonserviert	13	17	28.4	137	168	22.8	Fruits, conservés provisoirement
813	Früchte und Schalenfrüchte, getrocknet	328	301	-8.5	2 027	1 830	-9.7	Fruits, séchés
814	Schalen von Zitrusfrüchten oder Melonen	22	45	...	174	144	-16.9	Écorces d'agrumes ou de melons
	<b>Total</b>	<b>51 321</b>	<b>50 693</b>	<b>-1.2</b>	<b>301 331</b>	<b>294 327</b>	<b>-2.3</b>	<b>Total</b>

./.

### 5.3 Einfuhr von Früchten und Nüssen Importations de fruits et de noix

Fortsetzung  
Suite

Einfuhrwert in tausend CHF, franko Grenze, unverzollt; Zolltarif: Kapitel 8  
Valeur d'importation en milliers de CHF, franco frontière, non dédouanée; tarif douanier: chapitre 8

Zoll- Unterkapitel	Fruchtarten	Juli ~ Juillet			Januar - Juli ~ Janvier - juillet			Variétés de fruits
		2021	2022	Veränderung in %	2021	2022	Variation en %	
801	Kokos-, Para- und Cashewnüsse	3 523	3 514	-0.3	16 176	19 150	18.4	Noix de coco, noix du brésil et noix du cajou
802	Andere Nüsse und Schalenfrüchte	16 189	15 596	-3.7	99 573	95 586	-4.0	Autres noix et fruits à écales
803	Bananen	8 824	8 976	1.7	54 915	55 740	1.5	Bananen
804	Datteln, Feigen, Ananas, Avocados und Mangos	12 020	11 585	-3.6	92 257	79 530	-13.8	Dattes, figues, ananas, avocats et mangues
805	Zitrusfrüchte	9 423	9 200	-2.4	115 828	106 548	-8.0	Agrumes
806	Weintrauben	5 189	4 419	-14.8	23 471	23 414	-0.2	Raisins
	Tafeltrauben	4 303	3 790	-11.9	18 713	18 995	1.5	Raisin de table
	Trauben für Wein	-	-	...	-	0	...	Raisin à vin
	Getrocknete Trauben	886	629	-28.9	4 758	4 419	-7.1	Raisin sec
807	Melonen und Papaya	17 913	20 604	15.0	41 010	47 091	14.8	Melon et papaye
808	Äpfel, Birnen und Quitten, frisch	3 807	3 155	-17.1	13 735	16 160	17.7	Pommes, poires et coings, frais
	Äpfel	2 185	1 563	-28.5	5 051	5 325	5.4	Pommes
	Birnen und Quitten	1 622	1 593	-1.8	8 684	10 835	24.8	Poires et coings
	Mostobst	-	0	...	0	0	-77.2	Fruits à cidre
809	Steinobst, frisch	33 903	27 724	-18.2	56 399	50 493	-10.5	Fruits à noyau , frais
	Aprikosen	10 107	8 200	-18.9	17 168	13 782	-19.7	Apricots
	Kirschen	9 878	4 693	-52.5	13 734	8 734	-36.4	Cerises
	Pfirsiche, Nektarinen etc.	13 205	14 033	6.3	23 029	25 159	9.2	Pêches, nectarines etc.
	Zwetschgen, Pflaumen etc.	713	798	11.8	2 468	2 818	14.2	Pruneaux, prunes etc.
810	Andere Früchte, frisch	19 935	20 838	4.5	164 070	160 884	-1.9	Autres fruits, frais
	Erdbeeren	2 190	4 071	85.9	51 145	48 595	-5.0	Fraises
	Himbeeren	5 256	3 850	-26.7	38 722	36 124	-6.7	Framboises
	Beeren a.n.g.	7 777	8 249	6.1	41 406	42 922	3.7	Baies n.d.a.
	Kiwis	2 975	3 141	5.6	18 005	18 838	4.6	Kiwis
	Früchte a.n.g.	1 027	936	-8.9	7 436	7 672	3.2	Fruits n.d.a.
	Tropische Früchte a.n.g.	711	590	-16.9	7 356	6 733	-8.5	Fruits tropicaux n.d.a.
811	Früchte, gefroren	3 901	5 057	29.7	30 244	35 816	18.4	Fruits, congelés
812	Früchte, vorkonserviert	74	25	-66.9	351	385	9.6	Fruits, conservés provisoirement
813	Früchte und Schalenfrüchte, getrocknet	2 626	2 753	4.8	15 776	15 640	-0.9	Fruits, séchés
814	Schalen von Zitrusfrüchten oder Melonen	95	226	...	493	1 032	...	Écorces d'agrumes ou de melons
	<b>Total</b>	<b>137 424</b>	<b>133 673</b>	<b>-2.7</b>	<b>724 298</b>	<b>707 468</b>	<b>-2.3</b>	<b>Total</b>

Bundesamt für Zoll und Grenzsicherheit (BAZG)

Office fédéral de la douane et de la sécurité des frontières (OFDF)

## 5.4 Einfuhr von Gemüse-, Fruchtzubereitungen und Getränken Importations de préparations de légumes, de préparations de fruits et de boissons

Zolltarif: Kapitel 20 (Zubereitungen von Gemüse, Früchten oder anderen Pflanzenteilen), Kapitel 22 (Getränke, alkoholische Flüssigkeiten und Essig)  
Tarif douanier: chapitre 20 (préparations de légumes, de fruits ou d'autres parties de plantes), chapitre 22 (boissons, liquides alcooliques et vinaigres)

Produkte	Juli ~ Juillet			Januar - Juli ~ Janvier - juillet			Produits
	2021	2022	Veränderung in %	2021	2022	Variation en %	
Menge in Tonnen ~ Quantité en tonnes							
<b>Gemüse-/Fruchtzubereitungen</b>							<b>Préparations de légumes et de fruits</b>
Zubereitungen in Essig	1 304	1 379	5.8	7 747	7 745	-0.0	Préparations au vinaigre
Tomaten, Tomatenpüree	3 523	3 666	4.1	29 250	30 509	4.3	Tomates, concentrés de tomates
Pilze, konserviert	141	202	43.3	1 679	1 706	1.6	Champignons, conservés
Gemüse, konserviert	3 857	3 694	-4.2	25 774	26 957	4.6	Légumes, conservés
Gemüse und Früchte, mit Zucker konserviert	72	56	-22.4	517	485	-6.2	Légumes et fruits, confits au sucre
Konfitüren, Fruchtgelees usw.	905	948	4.7	7 433	7 365	-0.9	Confitures, gelées, etc.
Früchte und andere Pflanzenteile, konserviert	2 937	2 972	1.2	22 998	22 752	-1.1	Fruits et autres parties de plantes, conservés
<b>Getränke</b>							<b>Boissons</b>
Fruchtsäfte	6 068	5 518	-9.1	45 567	43 269	-5.0	Jus de fruits
Apfel-/Birnen-saft	183	159	-13.0	1 445	1 551	7.3	Jus de pomme/poire
Traubensaft	368	295	-19.8	2 601	2 105	-19.0	Jus de raisin
Orangensaft	2 755	2 493	-9.5	20 589	18 568	-9.8	Jus d'orange
Gemüsesaft	111	256	...	2 407	2 785	15.7	Jus de légumes
Andere Fruchtsäfte und Mischungen	2 481	2 099	-15.4	16 840	16 346	-2.9	Autres jus de fruits, mélanges
Frucht- und Gemüsesäfte, verdünnt	170	216	26.8	1 685	1 913	13.5	Jus de fruits ou de légumes, dilués
Wasser, Mineralwasser	45 577	49 216	8.0	297 332	317 082	6.6	Eaux, eaux minérales
Andere nicht alkoholische Getränke	29 660	30 992	4.5	209 714	210 505	0.4	Autres boissons non alcooliques
Bier	10 026	10 730	7.0	67 929	68 249	0.5	Bière
Wein	16 575	15 256	-8.0	118 776	111 047	-6.5	Vin
Spirituosen	13 508	12 703	-6.0	80 182	91 151	13.7	Spiritueux
Speiseessig	1 321	1 192	-9.7	8 431	8 052	-4.5	Vinaigre
<b>Total</b>	<b>135 473</b>	<b>138 525</b>	<b>2.3</b>	<b>923 330</b>	<b>946 875</b>	<b>2.6</b>	<b>Total</b>
Wert in tausend CHF, franko Grenze, unverzollt ~ Valeur en milliers de CHF, franco frontière, non dédouanée							
<b>Gemüse-/Fruchtzubereitungen</b>							<b>Préparations de légumes et de fruits</b>
Zubereitungen in Essig	3 249	2 710	-16.6	18 497	17 864	-3.4	Préparations au vinaigre
Tomaten, Tomatenpüree	4 351	5 086	16.9	37 447	40 626	8.5	Tomates, concentrés de tomates
Pilze, konserviert	559	822	47.1	6 027	6 534	8.4	Champignons, conservés
Gemüse, konserviert	11 612	10 784	-7.1	78 729	79 791	1.3	Légumes, conservés
Gemüse und Früchte, mit Zucker konserviert	283	259	-8.3	2 127	2 050	-3.6	Légumes et fruits, confits au sucre
Konfitüren, Fruchtgelees usw.	2 968	3 265	10.0	24 511	24 701	0.8	Confitures, gelées, etc.
Früchte und andere Pflanzenteile, konserviert	12 912	13 162	1.9	98 942	101 286	2.4	Fruits et autres parties de plantes, conservés
<b>Getränke</b>							<b>Boissons</b>
Fruchtsäfte	11 841	12 262	3.6	83 097	87 202	4.9	Jus de fruits
Apfel-/Birnen-saft	188	182	-3.1	1 348	1 439	6.8	Jus de pomme/poire
Traubensaft	261	213	-18.2	1 852	1 651	-10.9	Jus de raisin
Orangensaft	3 736	3 613	-3.3	26 645	25 647	-3.7	Jus d'orange
Gemüsesaft	173	257	48.8	4 055	3 674	-9.4	Jus de légumes
Andere Fruchtsäfte und Mischungen	7 067	7 565	7.0	45 894	50 954	11.0	Autres jus de fruits, mélanges
Frucht- und Gemüsesäfte, verdünnt	417	432	3.6	3 303	3 837	16.2	Jus de fruits ou de légumes, dilués
Wasser, Mineralwasser	8 391	9 224	9.9	52 831	55 669	5.4	Eaux, eaux minérales
Andere nicht alkoholische Getränke	30 888	34 363	11.3	209 420	226 688	8.2	Autres boissons non alcooliques
Bier	10 762	10 734	-0.3	68 887	70 572	2.4	Bière
Wein	103 477	95 302	-7.9	781 837	761 084	-2.7	Vin
Spirituosen	32 209	32 954	2.3	188 527	234 765	24.5	Spiritueux
Speiseessig	2 960	2 255	-23.8	15 386	14 597	-5.1	Vinaigre
<b>Total</b>	<b>236 461</b>	<b>233 183</b>	<b>-1.4</b>	<b>1 666 266</b>	<b>1 723 430</b>	<b>3.4</b>	<b>Total</b>

## 5.5 Bilanz des Aussenhandels mit Milchprodukten nach Zollkapitel Balance commerciale des produits laitiers par chapitre douanier

Die Milchprodukte werden nach Gehalt an verwertbarer Energie in Millionen Vollmilchäquivalente (VMA) umgerechnet. Ein VMA entspricht einem kg Kuh-Vollmilch mit einer verwertbaren Energie von 2800 Kilojoule (kJ). Die Milchprodukte werden gemäss der potentiell essbaren Substanz (Konsumentensicht, Methode der Nahrungsmittelbilanz NMB08) berücksichtigt: Bei Halbhart- und Hartkäse wird ein Abzug für die Rinde vorgenommen.

Les produits laitiers sont convertis selon la teneur en énergie métabolisable en millions d'équivalents en lait entier (ELE). Un ELE correspond à un kg de lait de vache entier avec une énergie métabolisable de 2800 kilojoule (kJ). Les produits laitiers sont pris en compte avec leur matière comestible (vue du consommateur, méthode du bilan alimentaire BA08): Une déduction est appliquée pour la croûte des fromages à pâte mi-dure et pâte dure.

Produkte	Juli ~ Juillet			Januar - Juli ~ Janvier - juillet			Produits
	2021	2022	Veränderung in %	2021	2022	Variation en %	
<b>Einfuhr ~ Importations</b>							
Zollkapitel 4 nach Produkten							Chapitre douanier 4 par produits
Konsummilch	2.3	2.2	-2.8	16.2	15.7	-3.3	Lait de consommation
Käse	23.1	21.2	-8.2	172.1	162.2	-5.7	Fromage
Frischkäse	8.9	8.4	-6.3	56.8	56.0	-1.4	Fromage frais
Weichkäse	3.7	3.5	-5.9	29.4	27.0	-8.2	Fromage à pâte molle
Halbhartkäse	5.2	4.9	-5.3	42.7	38.8	-9.1	Fromage à pâte mi-dure
Hartkäse	5.3	4.5	-15.8	43.1	40.3	-6.5	Fromage à pâte dure
Rahm	0.9	0.8	-16.7	3.3	4.5	38.9	Crème
Jogurt	0.5	-	...	4.1	-	...	Yogourt
Frischmilchprodukte	0.0	0.0	-50.4	0.3	0.2	-39.6	Produits laitiers frais
Dauermilchwaren	2.9	2.2	-24.7	23.8	18.0	-24.3	Conserves de lait
Milchproteinprodukte	0.0	0.0	...	0.1	0.1	-0.4	Protéines du lait
Butter	4.7	13.3	...	31.2	52.3	67.6	Beurre
<b>Total Zollkapitel 4</b>	<b>34.5</b>	<b>39.8</b>	<b>15.4</b>	<b>251.0</b>	<b>253.0</b>	<b>0.8</b>	<b>Chapitre 4, total</b>
Milchprodukte in anderen Zollkapiteln							Produit laitiers en d'autres chapitres
15: Fette und Öle	0.0	0.0	-81	0.1	0.0	-26.5	15: Huiles et graisses
17: Zucker und Zuckerwaren	0.2	0.2	6.6	1.2	1.3	13.3	17: Sucre et sucreries
18: Kakao und Zubereitungen aus Kakao	2.4	2.3	-3.7	16.0	17.9	11.3	18: Cacao et ses préparations
19: Getreidezubereitungen	5.7	5.8	1.2	43.7	45.3	3.6	19: Prép. à la base de céréales
20: Gemüse- und Fruchtzubereitungen	0.0	0.0	-14.4	0.2	0.3	9.2	20: Prép. à la base de légumes/fruits
21: Verschiedene Lebensmittelzubereitungen	3.7	4.0	9.1	26.6	27.9	4.7	21: Préparation diverses
22: Getränke	0.2	0.2	20.2	1.2	1.3	5.4	22: Boissons
<b>Total übrige Zollkapitel</b>	<b>12.1</b>	<b>12.5</b>	<b>2.9</b>	<b>89.1</b>	<b>94.0</b>	<b>5.5</b>	<b>Autres chapitres douaniers, total</b>
<b>Total Einfuhr</b>	<b>46.6</b>	<b>52.3</b>	<b>12.1</b>	<b>340.2</b>	<b>346.9</b>	<b>2.0</b>	<b>Importations, total</b>
<b>Ausfuhr ~ Exportations</b>							
Zollkapitel 4 nach Produkten							Chapitre douanier 4 par produits
Konsummilch	0.2	0.1	-30.8	1.5	0.8	-44.8	Lait de consommation
Käse	26.5	25.8	-2.6	198.9	185.1	-6.9	Fromage
Frischkäse	3.0	3.0	-0.7	20.3	20.4	0.4	Fromage frais
Weichkäse	0.1	0.1	-28.4	1.2	0.9	-25.4	Fromage à pâte molle
Halbhartkäse	7.1	6.4	-9.2	56.5	48.8	-13.7	Fromage à pâte mi-dure
Hartkäse	16.3	16.3	0.2	120.8	115.0	-4.8	Fromage à pâte dure
Rahm	0.6	0.5	-23.7	3.5	3.7	4.8	Crème
Jogurt	0.3	-	...	2.0	-	...	Yogourt
Frischmilchprodukte	1.3	1.2	-9.7	10.5	9.2	-12.5	Produits laitiers frais
Dauermilchwaren	4.2	2.9	-31.0	38.7	19.1	-50.6	Conserves de lait
Milchproteinprodukte	0.1	0.0	-86.2	3.1	1.2	-60.2	Protéines du lait
Butter	0.1	0.1	-15.2	2.6	0.8	-67.1	Beurre
<b>Total Zollkapitel 4</b>	<b>33.2</b>	<b>30.5</b>	<b>-8.0</b>	<b>260.7</b>	<b>220.0</b>	<b>-15.6</b>	<b>Chapitre 4, total</b>
Milchprodukte in anderen Zollkapiteln							Produit laitiers en d'autres chapitres
15: Fette und Öle	-	0.0	...	-	0.0	...	15: Huiles et graisses
17: Zucker und Zuckerwaren	1.7	1.9	11.0	8.5	10.4	22.2	17: Sucre et sucreries
18: Kakao und Zubereitungen aus Kakao	11.7	11.4	-2.9	64.5	73.7	14.3	18: Cacao et ses préparations
19: Getreidezubereitungen	11.6	9.4	-19.0	79.3	82.7	4.4	19: Prép. à la base de céréales
20: Gemüse- und Fruchtzubereitungen	0.0	0.0	-97.8	0.0	0.0	-78.8	20: Prép. à la base de légumes/fruits
21: Verschiedene Lebensmittelzubereitungen	2.8	2.4	-14.3	19.9	20.0	0.7	21: Préparation diverses
22: Getränke	2.0	1.8	-12.2	13.2	13.1	-1.1	22: Boissons
<b>Total übrige Zollkapitel</b>	<b>29.9</b>	<b>26.9</b>	<b>-10.1</b>	<b>185.4</b>	<b>199.9</b>	<b>7.8</b>	<b>Autres chapitres douaniers, total</b>
<b>Total Ausfuhr</b>	<b>63.1</b>	<b>57.4</b>	<b>-9.0</b>	<b>446.1</b>	<b>419.9</b>	<b>-5.9</b>	<b>Exportations, total</b>



## 5.6 Aussenhandel mit Käse Commerce extérieur du fromage

Menge, Wert und Durchschnittspreise der Zolltarifpositionen 406, d.h. ohne Fertigfondue und Käse in verarbeiteten Produkten  
Quantité, valeur et prix moyens des positions tarifaires 406, c'est-à-dire sans fondue et sans fromage dans des produits confectionnés

Jahr	Jan	Feb	Mrz	Apr	Mai	Jun	Jul	Aug	Sep	Okt	Nov	Dez	Jahr
Année	Jan	Fév	Mar	Avr	Mai	Jun	Jul	Aoû	Sep	Oct	Nov	Déc	Année
Exportmenge in Tonnen ~ Quantité exportée en tonnes													
2020	5 976	5 598	6 500	4 960	4 759	5 762	5 160	5 306	6 450	6 921	7 506	7 401	50 471
2021	5 321	6 028	7 387	5 604	5 872	5 965	5 559	6 335	6 973	7 063	8 340	7 333	55 044
2022	5 249	5 798	6 643	5 064	5 309	5 362	5 394						
Importmenge in Tonnen ~ Quantité importée en tonnes													
2020	5 075	5 066	6 562	6 362	6 810	6 830	6 108	5 809	5 732	5 768	5 664	5 913	54 354
2021	5 389	5 948	8 098	6 622	6 846	6 643	6 167	6 265	6 140	5 520	5 912	6 243	58 118
2022	5 232	5 565	6 964	5 987	6 944	6 702	5 758						
Exportwert in tausend CHF ~ Valeur d'exportation en milliers de CHF													
2020	52 661	50 254	59 975	41 128	39 652	50 258	46 531	47 304	60 950	68 044	74 854	72 672	448 713
2021	49 042	56 242	69 832	49 820	51 051	50 761	48 045	57 309	69 059	70 431	84 247	71 443	501 161
2022	48 237	54 460	63 639	45 823	48 881	47 709	49 361						
Importwert in tausend CHF ~ Valeur d'importation en milliers de CHF													
2020	31 964	32 204	41 470	39 986	42 638	42 600	37 776	36 579	35 809	36 063	36 417	39 164	341 026
2021	33 841	37 912	53 501	43 156	44 670	42 874	39 577	40 114	38 935	35 045	38 263	39 944	374 580
2022	32 995	36 563	45 360	39 189	47 740	46 332	39 453						
Exportpreis in CHF/kg ~ Prix à l'exportation en CHF/kg													
2020	8.81	8.98	9.23	8.29	8.33	8.72	9.02	8.91	9.45	9.83	9.97	9.82	9.11
2021	9.22	9.33	9.45	8.89	8.69	8.51	8.64	9.05	9.90	9.97	10.10	9.74	9.29
2022	9.19	9.39	9.58	9.05	9.21	8.90	9.15						
Importpreis in CHF/kg ~ Prix à l'importation en CHF/kg													
2020	6.30	6.36	6.32	6.28	6.26	6.24	6.18	6.30	6.25	6.25	6.43	6.62	6.32
2021	6.28	6.37	6.61	6.52	6.52	6.45	6.42	6.40	6.34	6.35	6.47	6.40	6.43
2022	6.31	6.57	6.51	6.55	6.87	6.91	6.85						

Bundesamt für Zoll und Grenzsicherheit (BAZG)

Office fédéral de la douane et de la sécurité des frontières (OFDF)

### Entwicklung der Menge und des Wertes der Käseexporte und -importe Évolution de la quantité et de la valeur des exportations et importations de fromage

In Tonnen und in Millionen CHF ~ En tonnes et en millions de CHF

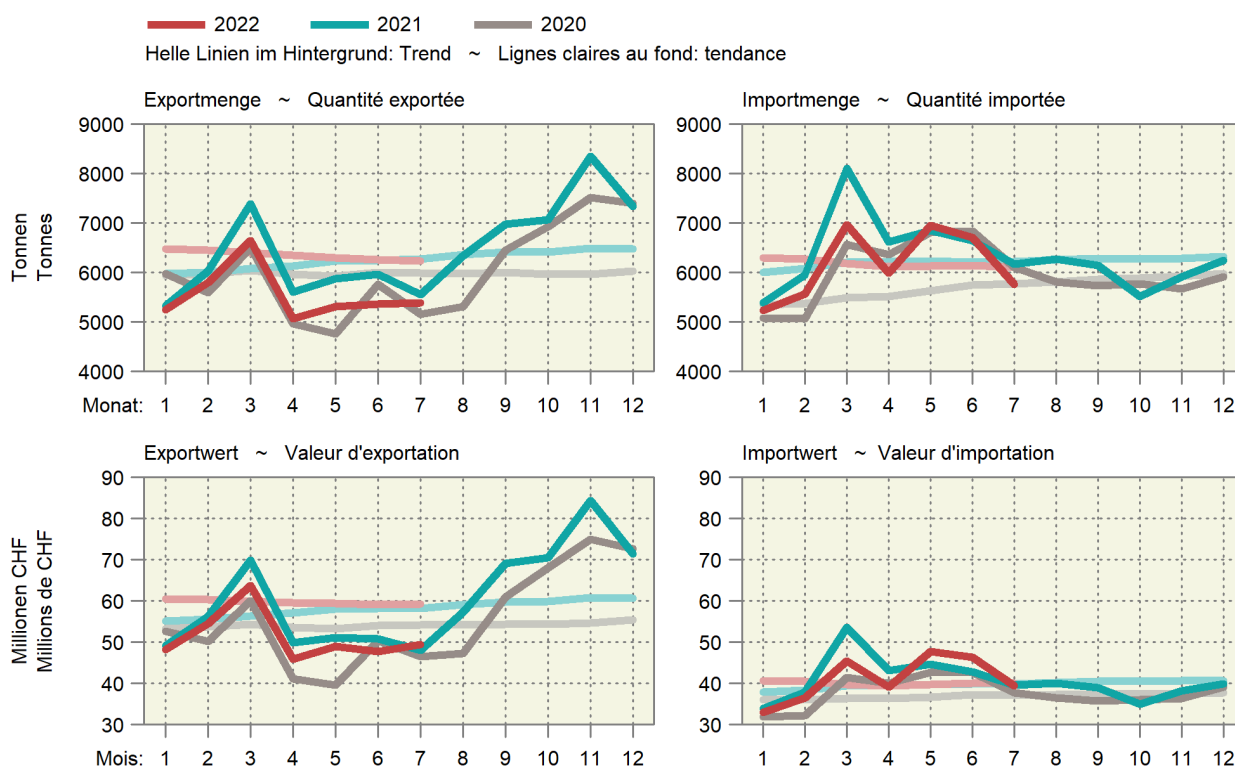

## 5.7 Käseimport nach Sorten Importations de fromages par variété

Einfuhrmenge in Tonnen ~ Quantité d'importation en tonnes

Käsearten, -sorten	Juli ~ Juillet			Januar - Juli ~ Janvier - juillet			Variétés de fromage
	2021	2022	Veränderung in %	2021	2022	Variation en %	
Frischkäse	2 845	2 705	-4.9	18 873	18 464	-2.2	Fromages frais
Mascarpone, Ricotta Romana	110	94	-14.3	878	691	-21.3	Mascarpone, Ricotta Romana
Mozzarella	672	595	-11.5	3 790	3 687	-2.7	Mozzarella
Andere Frischkäse	2 063	2 016	-2.3	14 205	14 086	-0.8	Autres fromages frais
Weichkäse	1 061	1 007	-5.1	8 431	7 771	-7.8	Fromages à pâte molle
Danablu, Gorgonzola, Roquefort	51	39	-22.6	409	342	-16.4	Danablu, Gorgonzola, Roquefort
Weichkäse mit Schimmelbildung	87	86	-1.0	728	680	-6.6	Fromage à pâte molle persillée
Brie, Camembert, Italico	114	104	-8.6	998	1 165	16.8	Brie, Camembert, Italico
Weichkäse, andere	810	778	-3.9	6 296	5 584	-11.3	Autres fromages à pâte molle
Halbhartkäse	1 057	996	-5.8	8 688	7 907	-9.0	Fromages à pâte mi-dure
Halbhartkäse mit Schimmelbildung	5	1	-74.5	42	29	-30.4	Fromage à pâte mi-dure persillée
Caciocavallo, Fontina, Brà, u.a.	23	19	-17.2	226	184	-18.5	Caciocavallo, Fontina, Brà, etc.
Tilsiter	7	6	-15.4	43	43	-1.8	Tilsit
Halbhartkäse, andere	955	916	-4.1	7 643	7 130	-6.7	Autres fromages à pâte mi-dure
Halbhartkäse, gerieben	67	53	-20.2	733	521	-28.9	Fromage à pâte mi-dure, râpé
Hartkäse	523	423	-19.1	4 099	3 651	-10.9	Fromages à pâte dure
Kräuterkäse (Schabziger)	-	7	...	1	16	...	Fromage glaronais aux herbes (schabziger)
Hartkäse mit Schimmelbildung	2	1	-56.5	16	9	-43.6	Fromage à pâte dure persillée
Caciocavallo, Fontina, Brà, u.a.	27	13	-52.5	192	121	-36.8	Caciocavallo, Fontina, Brà, etc.
Emmentaler	13	1	-95.7	77	6	-91.7	Emmental
Hartkäse, andere	427	343	-19.7	3 329	2 972	-10.7	Autres fromages à pâte dure
Hartkäse, gerieben	53	58	9.1	485	526	8.6	Fromage à pâte dure, râpé
Extra Hartkäse	343	297	-13.2	2 960	2 964	0.1	Fromages à pâte extra-dure
Total aller Sorten exkl. Schmelzkäse	5 829	5 428	-6.9	40 090	37 793	-5.7	Fromages, toutes les variétés, non compris fromage fondu
Schmelzkäse	339	330	-2.5	2 663	2 395	-10.1	Fromage fondu

Bundesamt für Zoll und Grenzsicherheit (BAZG)

Office fédéral de la douane et de la sécurité des frontières (OFDF)

### 5.8 Käseausfuhr nach Sorten Exportations de fromage par variété

Ausfuhrmenge in Tonnen ~ Quantité d'exportation en tonnes

Käsearten, -sorten	Juli ~ Juillet			Januar - Juli ~ Janvier - juillet			Variétés de fromage
	2021	2022	Veränderung in %	2021	2022	Variation en %	
Frischkäse	869	861	-0.9	5 894	5 887	-0.1	Fromages frais
Mozzarella	66	73	9.5	430	421	-2.1	Mozzarella
Andere Frischkäse	802	788	-1.8	5 463	5 466	0.0	Autres fromages frais
Weichkäse	33	26	-23.4	299	268	-10.1	Fromages à pâte molle
Halbhartkäse	1 555	1 418	-8.8	12 443	10 747	-13.6	Fromages à pâte mi-dure
Appenzeller®	317	247	-22.3	2 787	2 291	-17.8	Appenzeller®
Tilsiter	18	8	-53.1	108	129	18.8	Tilsit
Tête de Moine AOP	86	98	13.4	813	796	-2.1	Tête de Moine AOP
Vacherin Fribourgeois AOP	8	17	...	153	142	-7.7	Vacherin Fribourgeois AOP
Raclette Suisse®	71	67	-5.2	629	538	-14.5	Raclette Suisse®
Andere Halbhartkäse	1 056	982	-7.0	7 953	6 852	-13.8	Autres fromages à pâte mi-dure
Hartkäse	2 606	2 658	2.0	19 661	18 771	-4.5	Fromages à pâte dure
Emmentaler AOP	787	912	15.9	6 177	6 018	-2.6	Emmentaler AOP
Greyerzer AOP	926	940	1.5	7 303	7 037	-3.7	Le Gruyère AOP
Switzerland Swiss	380	315	-17.1	2 725	2 328	-14.5	Switzerland Swiss
Andere Hartkäse	513	491	-4.4	3 456	3 387	-2.0	Autres fromages à pâte dure
Extra Hartkäse	5	16	...	54	101	88.4	Fromages à pâte extra-dure
Schmelzkäse	68	42	-38.5	518	471	-9.2	Fromages fondus
Anderer Käse	427	377	-11.6	2 894	2 521	-12.9	Autres fromages
Fertigfondue	128	124	-2.8	1 366	1 196	-12.5	Fondue prête à l'emploi
<b>Total</b>	<b>5 691</b>	<b>5 521</b>	<b>-3.0</b>	<b>43 128</b>	<b>39 961</b>	<b>-7.3</b>	<b>Total</b>

TSM Treuhand GmbH, Quelle: Bundesamt für Zoll und Grenzsicherheit (BAZG)

TSM Fiduciaire Sàrl, source: Office fédéral de la douane et de la sécurité des frontières (OFDF)

### Entwicklung der Käseausfuhr nach Sorten Évolution des exportations de fromages par variété

Änderung von Juli 2022 gegenüber Juli 2021

Variation de juillet 2022 par rapport à juillet 2021

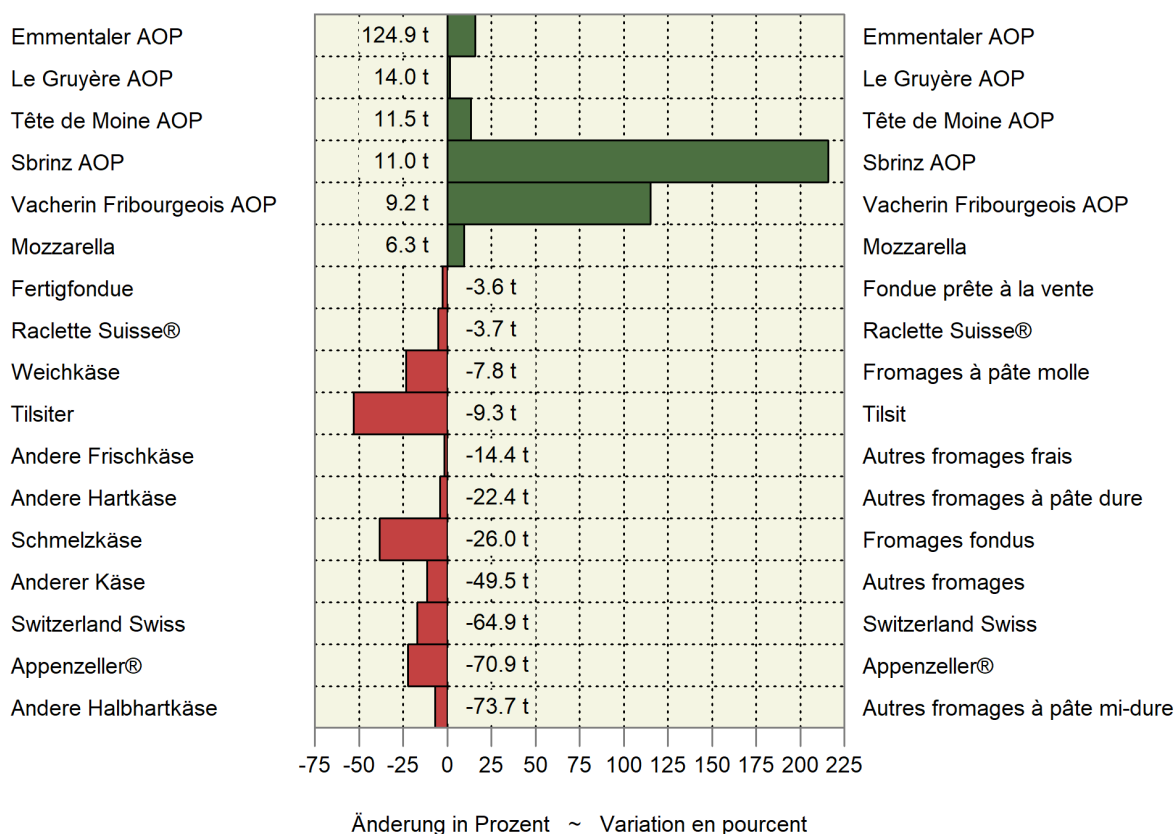

## 5.9 Einfuhr landwirtschaftlicher Produkte nach Zollkapitel Importations de produits agricoles par chapitre douanier

Zolltarif: Kapitel 1-24 ~ Tarif douanier: chapitres 1-24

Kapitel Chapitre	Produkte	Juli ~ Juillet			Januar - Juli ~ Janvier - juillet			Produits
		2021	2022	Veränderung in %	2021	2022	Variation en %	
		Menge in Tonnen ~ Quantité en tonnes						
1	Lebende Tiere (Anzahl)	70 843	61 972	-12.5	439 868	502 393	14.2	Animaux vivants (nombre)
2	Fleisch	9 350	7 194	-23.1	62 116	61 649	-0.8	Viande
3	Fische und Meeresfrüchte	3 886	3 555	-8.5	26 688	26 981	1.1	Poissons et fruits de mer
4	Milch, Eier, Honig	13 783	13 106	-4.9	102 392	97 362	-4.9	Lait, œufs, miel
5	Andere tierische Produkte	2 832	2 642	-6.7	22 414	22 304	-0.5	Autres produits animaux
6	Lebende Pflanzen, Blumen	13 178	11 124	-15.6	139 823	131 066	-6.3	Plantes vivantes, fleurs
7	Gemüse	17 261	10 539	-38.9	224 484	278 042	23.9	Légumes
8	Früchte	51 321	50 748	-1.1	352 652	345 794	-1.9	Fruits
9	Kaffee, Tee, Gewürze	17 733	17 991	1.5	140 499	141 210	0.5	Café, thé, épices
10	Getreide	77 464	97 295	25.6	531 205	723 185	36.1	Céréales
11	Müllereierzeugnisse	11 675	12 140	4.0	81 170	88 286	8.8	Produits de la minoterie
12	Ölsaaten, Samen	37 157	45 828	23.3	344 433	379 148	10.1	Oléagineux et graines
13	Gummi, Pflanzen- auszüge	538	647	20.2	4 258	4 461	4.8	Gommes et extraits végétaux
14	Flechtstoffe, pflanzliche Waren	341	319	-6.4	3 927	3 779	-3.8	Matières à tresser, prod. végétaux
15	Fette und Öle	15 516	14 159	-8.7	111 617	115 760	3.7	Graisses et huiles
16	Fleisch- und Fischzubereitungen	3 779	3 386	-10.4	26 539	26 904	1.4	Prépar. de viande et de poissons
17	Zucker und Zuckerwaren	14 314	20 009	39.8	139 313	148 994	6.9	Sucres et sucreries
18	Kakao und Zubereitungen	11 213	12 082	7.8	74 511	79 350	6.5	Cacao et ses préparations
19	Zubereitungen mit Getreide	22 190	23 625	6.5	168 519	170 097	0.9	Préparations à base de céréales
20	Früchte- und Gemüsezubereit.	18 637	18 219	-2.2	139 280	138 875	-0.3	Prépar. de légumes et de fruits
21	Versch. Lebensmittelzubereit.	13 250	13 564	2.4	94 827	96 811	2.1	Prépar. alimentaires diverses
22	Getränke	116 836	120 306	3.0	784 050	807 999	3.1	Boissons
23	Abfälle, Tierfutter	45 325	46 615	2.8	378 229	415 850	9.9	Déchets, aliments pour animaux
24	Tabak	1 426	1 712	20.0	12 224	12 912	5.6	Tabacs
		Wert in tausend CHF, franko Grenze, unverzollt ~ Valeur en milliers de CHF, franco frontière, non dédouanée						
1	Lebende Tiere	10 227	10 562	3.3	70 915	82 590	16.5	Animaux vivants
2	Fleisch	62 575	54 981	-12.1	380 619	424 569	11.5	Viande
3	Fische und Meeresfrüchte	51 246	49 678	-3.1	328 191	363 753	10.8	Poissons et fruits de mer
4	Milch, Eier, Honig	56 374	61 653	9.4	415 977	426 754	2.6	Lait, œufs, miel
5	Andere tierische Produkte	6 417	6 065	-5.5	51 049	52 348	2.5	Autres produits animaux
6	Lebende Pflanzen, Blumen	34 731	29 948	-13.8	441 404	416 094	-5.7	Plantes vivantes, fleurs
7	Gemüse	34 487	25 741	-25.4	495 605	503 225	1.5	Légumes
8	Früchte	106 979	104 268	-2.5	831 278	824 847	-0.8	Fruits
9	Kaffee, Tee, Gewürze	81 750	110 658	35.4	591 622	763 943	29.1	Café, thé, épices
10	Getreide	29 565	40 403	36.7	202 783	319 427	57.5	Céréales
11	Müllereierzeugnisse	8 064	9 322	15.6	55 751	67 829	21.7	Produits de la minoterie
12	Ölsaaten, Samen	19 750	18 217	-7.8	189 162	211 404	11.8	Oléagineux et graines
13	Gummi, Pflanzenauszüge	7 499	7 453	-0.6	54 961	58 409	6.3	Gommes et extraits végétaux
14	Flechtstoffe, pflanzliche Waren	424	481	13.4	3 192	3 686	15.5	Matières à tresser, prod. végétaux
15	Fette und Öle	32 453	43 846	35.1	226 067	294 980	30.5	Graisses et huiles
16	Fleisch- und Fischzubereitungen	35 908	30 927	-13.9	232 233	234 224	0.9	Prépar. de viande et de poissons
17	Zucker und Zuckerwaren	19 436	24 378	25.4	151 126	170 232	12.6	Sucres et sucreries
18	Kakao und Zubereitungen	50 558	48 312	-4.4	344 590	346 616	0.6	Cacao et ses préparations
19	Zubereitungen mit Getreide	71 027	75 188	5.9	541 663	557 071	2.8	Préparations à base de céréales
20	Früchte- und Gemüsezubereit.	47 358	47 919	1.2	346 076	356 219	2.9	Prépar. de légumes et de fruits
21	Versch. Lebensmittelzubereit.	76 514	76 564	0.1	560 740	573 438	2.3	Prépar. alimentaires diverses
22	Getränke	189 104	185 264	-2.0	1 320 192	1 367 212	3.6	Boissons
23	Abfälle, Tierfutter	45 445	53 360	17.4	347 636	414 963	19.4	Déchets, aliments pour animaux
24	Tabak	20 646	25 630	24.1	155 927	176 152	13.0	Tabacs
<b>Total</b>		<b>1 098 534</b>	<b>1 140 816</b>	<b>3.8</b>	<b>8 338 761</b>	<b>9 009 987</b>	<b>8.0</b>	<b>Total</b>

Bundesamt für Zoll und Grenzsicherheit (BAZG)

Office fédéral de la douane et de la sécurité des frontières (OFDF)

## 5.10 Ausfuhr landwirtschaftlicher Produkte nach Zollkapitel Exportations de produits agricoles par chapitre douanier

Zolltarif: Kapitel 1-24 ~ Tarif douanier: chapitres 1-24

Kapitel Chapitre	Produkte	Juli ~ Juillet			Januar - Juli ~ Janvier - juillet			Produits
		2021	2022	Veränderung in %	2021	2022	Variation en %	
		Menge in Tonnen ~ Quantité en tonnes						
1	Lebende Tiere (Anzahl)	73 350	38 169	-48.0	627 567	568 206	-9.5	Animaux vivants (nombre)
2	Fleisch	1 742	1 479	-15.1	11 607	11 003	-5.2	Viande
3	Fische und Meeresfrüchte	31	28	-11.1	73	95	29.6	Poissons et fruits de mer
4	Milch, Eier, Honig	10 732	9 981	-7.0	84 420	73 519	-12.9	Lait, œufs, miel
5	Andere tierische Produkte	11 043	10 941	-0.9	75 017	77 723	3.6	Autres produits animaux
6	Lebende Pflanzen, Blumen	271	333	22.8	2 953	3 798	28.6	Plantes vivantes, fleurs
7	Gemüse	134	696	...	3 716	3 711	-0.1	Légumes
8	Früchte	194	375	93.6	1 484	1 737	17.1	Fruits
9	Kaffee, Tee, Gewürze	9 743	8 970	-7.9	67 217	65 649	-2.3	Café, thé, épices
10	Getreide	441	45	-89.7	1 832	1 879	2.6	Céréales
11	Müllereierzeugnisse	1 002	939	-6.3	8 650	7 495	-13.4	Produits de la minoterie
12	Ölsaaten, Samen	605	249	-58.8	2 877	1 755	-39.0	Oléagineux et graines
13	Gummi, Pflanzenauszüge	571	501	-12.3	3 814	3 562	-6.6	Gommes et extraits végétaux
14	Flechtstoffe, pflanzliche Waren	259	184	-29.0	1 606	1 002	-37.6	Matières à tresser, prod. végétaux
15	Fette und Öle	2 379	2 574	8.2	18 492	19 095	3.3	Graisses et huiles
16	Fleisch- und Fischzubereitungen	165	365	...	1 288	1 751	36.0	Prépar. de viande et de poissons
17	Zucker und Zuckerwaren	3 344	3 457	3.4	18 880	21 606	14.4	Sucres et sucreries
18	Kakao und Zubereitungen	13 961	13 543	-3.0	76 512	85 115	11.2	Cacao et ses préparations
19	Zubereitungen mit Getreide	13 977	12 105	-13.4	98 204	96 917	-1.3	Préparations à base de céréales
20	Früchte- und Gemüsezubereit.	1 932	1 293	-33.0	14 044	10 139	-27.8	Prépar. de légumes et de fruits
21	Versch. Lebensmittelzubereit.	9 362	9 321	-0.4	71 020	73 487	3.5	Prépar. alimentaires diverses
22	Getränke	194 978	198 430	1.8	1 138 388	1 314 091	15.4	Boissons
23	Abfälle, Tierfutter	11 200	10 367	-7.4	85 723	86 929	1.4	Déchets, aliments pour animaux
24	Tabak	1 605	1 571	-2.1	12 854	13 727	6.8	Tabacs
		Wert in tausend CHF ~ Valeur en milliers de CHF						
1	Lebende Tiere	3 635	1 710	-53.0	12 634	13 227	4.7	Animaux vivants
2	Fleisch	6 326	5 794	-8.4	49 178	45 291	-7.9	Viande
3	Fische und Meeresfrüchte	387	426	10.0	1 464	2 654	81.3	Poissons et fruits de mer
4	Milch, Eier, Honig	55 013	55 806	1.4	431 878	404 323	-6.4	Lait, œufs, miel
5	Andere tierische Produkte	3 602	3 902	8.3	24 039	30 950	28.7	Autres produits animaux
6	Lebende Pflanzen, Blumen	572	427	-25.4	7 397	7 022	-5.1	Plantes vivantes, fleurs
7	Gemüse	236	519	...	3 508	4 011	14.3	Légumes
8	Früchte	1 125	989	-12.1	4 627	5 205	12.5	Fruits
9	Kaffee, Tee, Gewürze	268 894	263 591	-2.0	1 859 969	1 905 079	2.4	Café, thé, épices
10	Getreide	724	92	-87.4	3 996	4 026	0.8	Céréales
11	Müllereierzeugnisse	940	983	4.6	7 318	6 524	-10.8	Produits de la minoterie
12	Ölsaaten, Samen	4 102	1 905	-53.6	26 038	17 562	-32.6	Oléagineux et graines
13	Gummi, Pflanzenauszüge	11 871	10 301	-13.2	77 633	97 955	26.2	Gommes et extraits végétaux
14	Flechtstoffe, pflanzliche Waren	43	90	...	410	350	-14.6	Matières à tresser, prod. végétaux
15	Fette und Öle	6 110	8 581	40.4	48 324	61 184	26.6	Graisses et huiles
16	Fleisch- und Fischzubereitungen	819	2 040	...	6 926	8 769	26.6	Prépar. de viande et de poissons
17	Zucker und Zuckerwaren	12 152	14 279	17.5	68 568	101 400	47.9	Sucres et sucreries
18	Kakao und Zubereitungen	83 267	79 332	-4.7	468 864	510 965	9.0	Cacao et ses préparations
19	Zubereitungen mit Getreide	58 424	55 883	-4.3	402 456	418 939	4.1	Préparations à base de céréales
20	Früchte- und Gemüsezubereit.	7 427	6 778	-8.7	50 584	43 761	-13.5	Prépar. de légumes et de fruits
21	Versch. Lebensmittelzubereit.	73 079	72 349	-1.0	535 374	553 743	3.4	Prépar. alimentaires diverses
22	Getränke	175 201	145 474	-17.0	1 141 882	1 140 582	-0.1	Boissons
23	Abfälle, Tierfutter	20 961	17 220	-17.8	151 600	150 746	-0.6	Déchets, aliments pour animaux
24	Tabak	29 857	33 706	12.9	238 638	264 316	10.8	Tabacs
	Total	824 766	782 174	-5.2	5 623 303	5 798 584	3.1	Total

Menge der Ein- und Ausfuhr der Zollkapitel 13 bis 18  
 Quantité des importations et exportations des chapitres douaniers 13 à 18

Kumuliert über 12 Monate, in tausend Tonnen ~ Cumulée sur 12 mois, en milliers de tonnes

— 2022 — 2021 — 2020 — 2019

Einfuhr ~ Importations

Ausfuhr ~ Exportations

Kapitel 13: Pflanzensäfte ~ Chapitre 13: Extraits végétaux

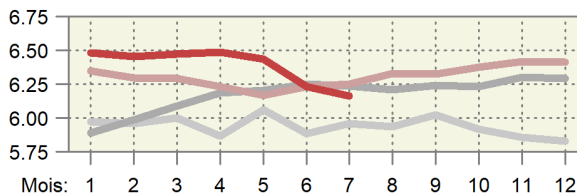
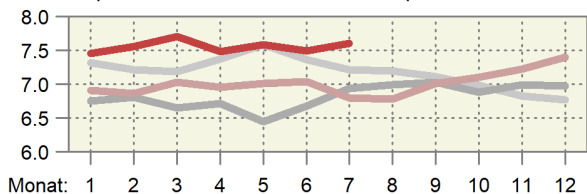

Kapitel 14: Flechtstoffe ~ Chapitre 14: Matières à tresser

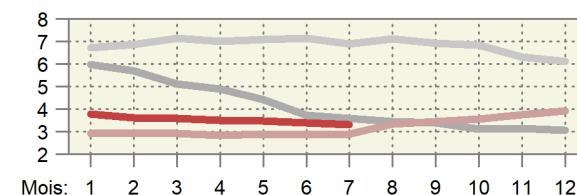
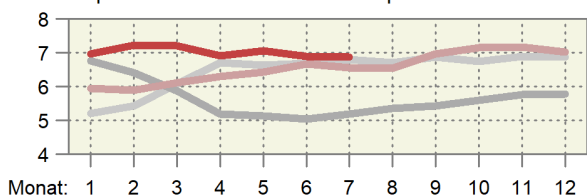

Kapitel 15: Fette und Öle ~ Chapitre 15: Graisses et huiles

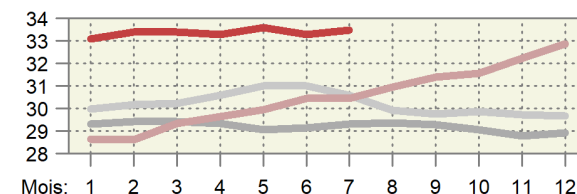
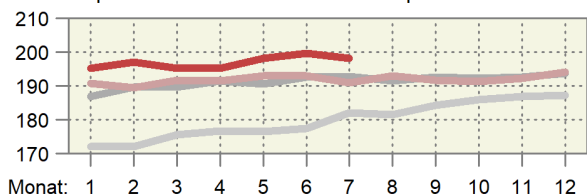

Kapitel 16: Fleischzubereitungen ~ Chapitre 16: Préparations de viande

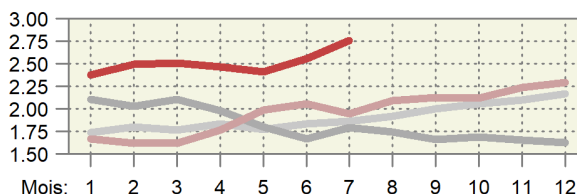
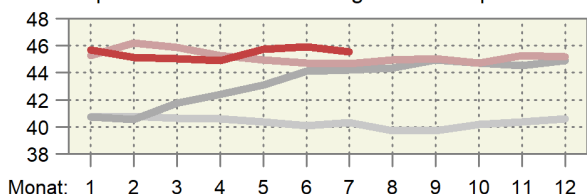

Kapitel 17: Zucker und Zuckerwaren ~ Chapitre 17: Sucre et suceries

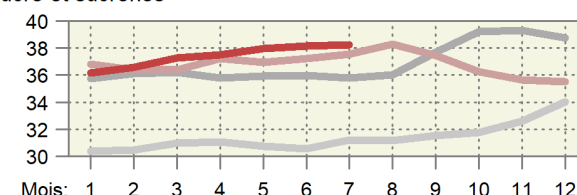
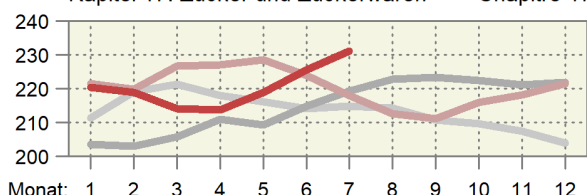

Kapitel 18: Kakao ~ Chapitre 18: Cacao

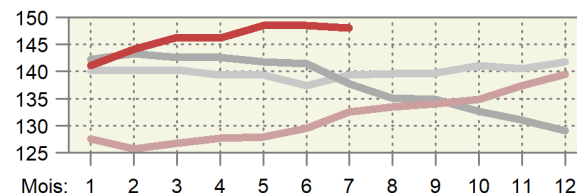
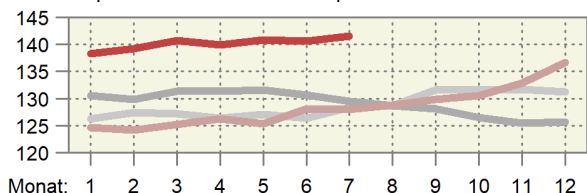

Wert der Ein- und Ausfuhren der Zollkapitel 13 bis 18

Valeur des importations et des exportations des chapitres douaniers 13 à 18

Kumuliert über 12 Monate, in Millionen CHF ~ Cumulée sur 12 mois, en millions de CHF

— 2022 — 2021 — 2020 — 2019

Einfuhr ~ Importations

Ausfuhr ~ Exportations

Kapitel 13: Pflanzensäfte ~ Chapitre 13: Extraits végétaux

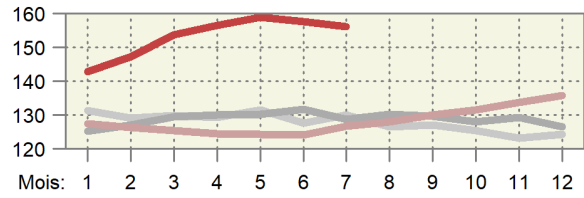
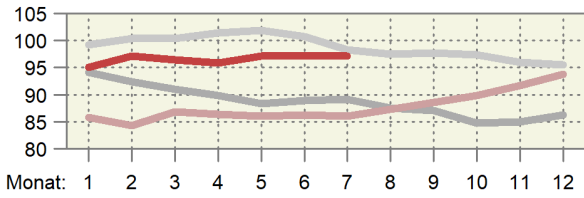

Kapitel 14: Flechtstoffe ~ Chapitre 14: Matières à tresser

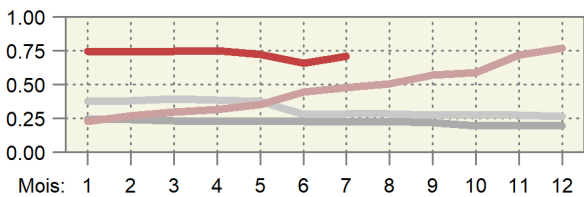
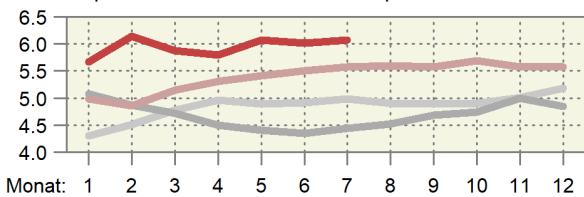

Kapitel 15: Fette und Öle ~ Chapitre 15: Graisses et huiles

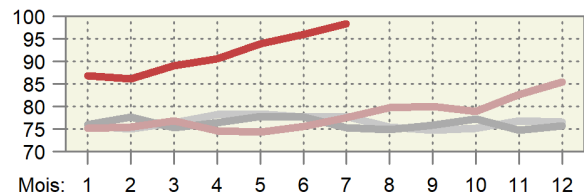
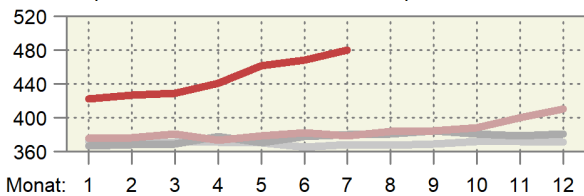

Kapitel 16: Fleischzubereitungen ~ Chapitre 16: Préparations de viande

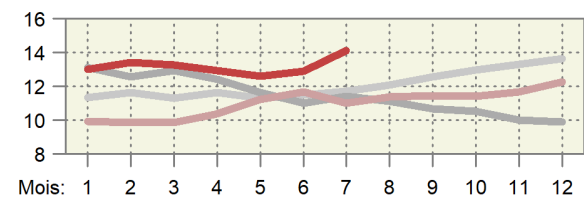
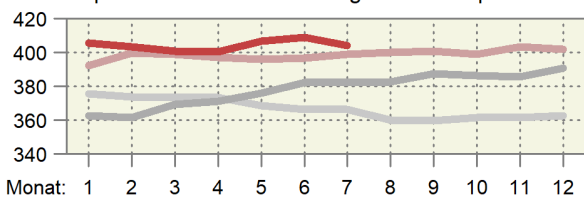

Kapitel 17: Zucker und Zuckerwaren ~ Chapitre 17: Sucre et suceries

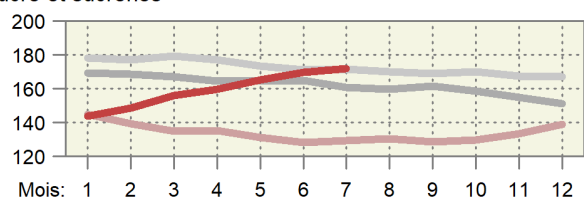
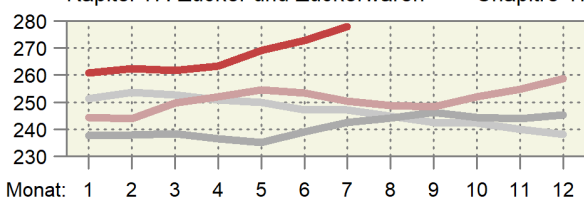

Kapitel 18: Kakao ~ Chapitre 18: Cacao

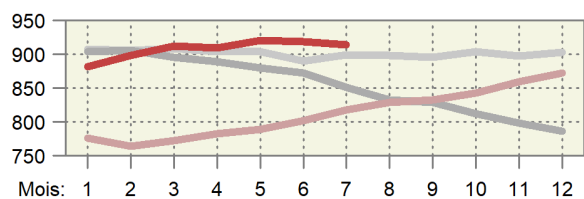
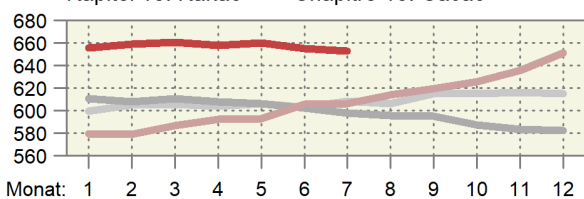

### Preis der Ein- und Ausfuhr der Zollkapitel 13 bis 18 Prix des importations et des exportations des chapitres douaniers 13 à 18

Kumuliert über 12 Monate, in CHF/kg ~ Cumulée sur 12 mois, en CHF/kg

2022 2021 2020 2019

Einfuhr ~ Importations

Ausfuhr ~ Exportations

Kapitel 13: Pflanzensäfte ~ Chapitre 13: Extraits végétaux

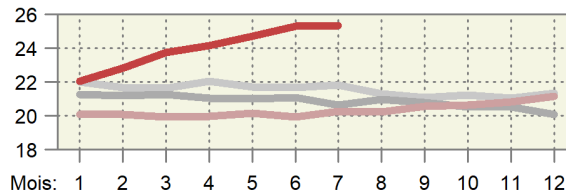
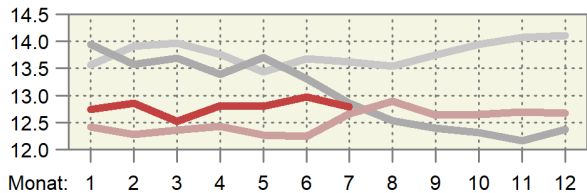

Kapitel 14: Flechtstoffe ~ Chapitre 14: Matières à tresser

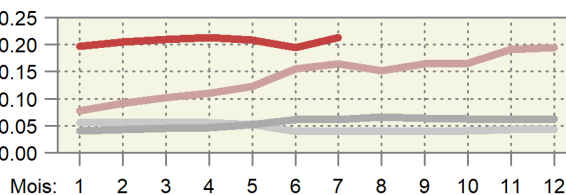
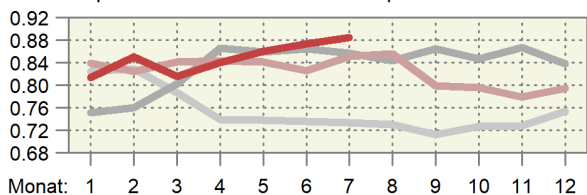

Kapitel 15: Fette und Öle ~ Chapitre 15: Graisses et huiles

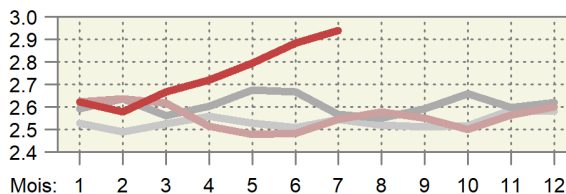
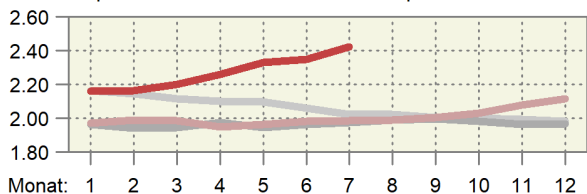

Kapitel 16: Fleischzubereitungen ~ Chapitre 16: Préparations de viande

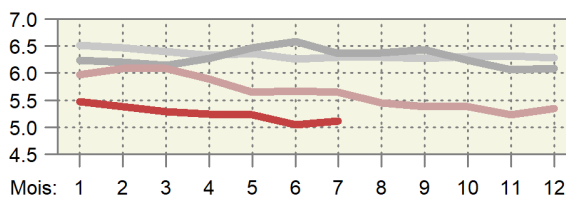
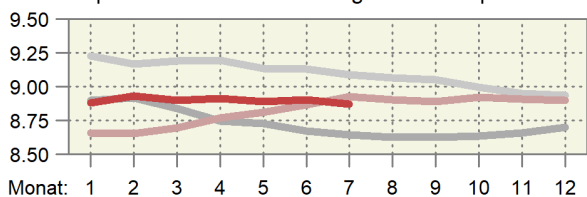

Kapitel 17: Zucker und Zuckerwaren ~ Chapitre 17: Sucre et suceries

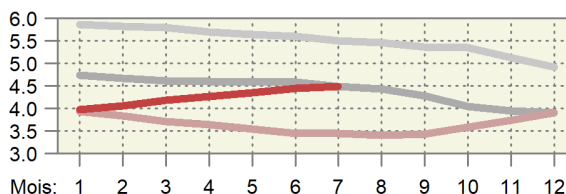
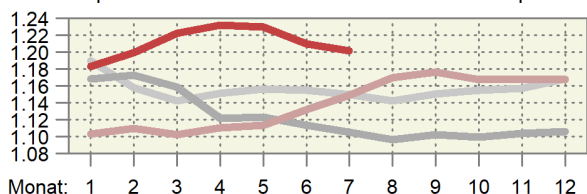

Kapitel 18: Kakao ~ Chapitre 18: Cacao

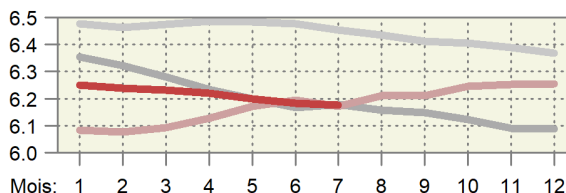
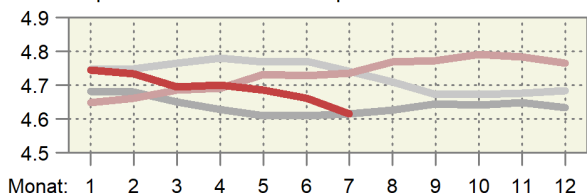



### 5.11 Einfuhr von Futtermitteln Importations d'aliments pour animaux

Einfuhrmenge in Tonnen; inklusive Futtermittel für Heim-, Zoo- und Labortiere; ohne Nebenprodukte von im Inland verarbeiteten ausländischen Nahrungsmittelrohstoffen; Zolltarif: Auszüge aus Kapitel 5, 7-12, 14, 15, 17-19, 21, 23, 35 und 38

Quantité d'importation en tonnes; y inclus des aliments pour des animaux de compagnie, de zoo et de laboratoire; sans sous-produits de matières premières alimentaires étrangères transformées en Suisse; tarif douanier: extraits du chapitre 5, 7-12, 14, 15, 17-19, 21, 23, 35 et 38

Produkte	Juli ~ Juillet			Januar - Juli ~ Janvier - juillet			Produits
	2021	2022	Veränderung in %	2021	2022	Variation en %	
Ganzes Getreide							Céréales entières
Futterweizen	21 789	39 343	80.6	210 435	214 945	2.1	Blé fourrager
Futterroggen	-	-	...	-	63	...	Seigle fourrager
Futtergerste	6 023	8 226	36.6	44 327	66 801	50.7	Orge fourragère
Futterhafer	1 170	1 101	-5.9	17 184	15 632	-9.0	Avoine fourragère
Futtermais	19 017	34 441	81.1	73 938	163 447	...	Mais fourrager
Futterreis	12 969	2 103	-83.8	32 726	27 820	-15.0	Riz fourrager
Triticale	-	175	...	557	385	-30.8	Triticale
Anderes Getreide	16	6	-61.5	344	382	11.0	Autres céréales
Übrige Futtermittel							Autres aliments pour animaux
Kleie	50	34	-32.6	107	322	...	Son
Müllereiprodukte	447	295	-34.1	3 733	3 586	-3.9	Produits de la minoterie
Leguminosen	1 979	1 551	-21.6	13 293	16 978	27.7	Légumineuses
Ölkuchen <sup>1</sup>	25 998	24 767	-4.7	211 707	229 439	8.4	Tourteaux <sup>1</sup>
Ölsaaten	429	344	-19.8	4 348	4 320	-0.6	Oléagineux
Trester, Treber	2 134	2 522	18.2	18 161	22 673	24.8	Marcs, drèches
Luzernemehl, -pellets	516	1 166	...	5 449	5 844	7.3	Farine / pellets de luzerne
Heu, roh	12 983	15 753	21.3	104 683	108 572	3.7	Foin non conditionné
Fleischmehl	104	28	-73.3	786	532	-32.3	Farine de viande
Fischmehl	120	51	-57.0	526	431	-18.1	Farine de poisson
Stärken	901	516	-42.7	6 490	5 165	-20.4	Amidon
Kartoffelprotein	359	46	-87.3	3 072	1 600	-47.9	Protéines des p. de terre
Zucker	363	201	-44.6	3 179	4 898	54.1	Sucres
Fette und Öle	2 261	2 008	-11.2	16 594	15 993	-3.6	Graisse et huile
Rückstände aus der Stärkegewinnung	1 504	3 853	...	34 254	26 617	-22.3	Résidus d'amidonnerie
Algen, Einzeller, Hefen	111	73	-34.1	1 872	1 421	-24.1	Algues, protozoaires, levures
Paniermehl	195	168	-14.0	1 695	1 525	-10.0	Chapelure
Anderere	8 843	9 478	7.2	67 357	92 328	37.1	Autres
<b>Total</b>	<b>120 282</b>	<b>148 248</b>	<b>23.3</b>	<b>876 817</b>	<b>1 031 719</b>	<b>17.7</b>	<b>Total</b>

<sup>1</sup> Beinhaltet auch andere feste Rückstände aus der pflanzlichen Ölgewinnung.

<sup>1</sup> Y inclus d'autre résidus solides de la production d'huile végétale.

### Dürrfutterimporte nach Monat Importations de fourrages secs par mois

Zolltarifnummern 1214.1010 (Luzernemehl und -pellets) und 1214.9011 (Heu roh); die rote Linie entspricht dem 12-Monats-Trend.

Numéros du tarif douanier 1214.1010 (farine et pellets de luzerne) et 1214.9011 (foin non conditionné); la ligne rouge correspond à la tendance sur 12 mois.

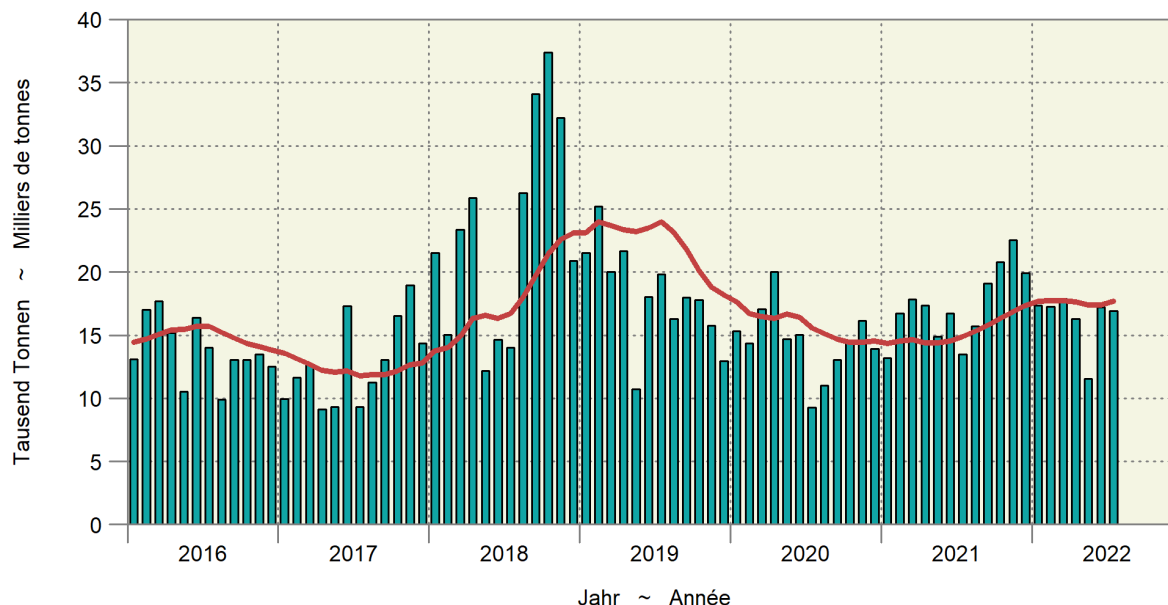

## 5.11 Einfuhr von Futtermitteln Importations d'aliments pour animaux

Fortsetzung  
Suite

Einfuhrwert in tausend CHF, franko Grenze, unverzollt; inklusive Futtermittel für Heim-, Zoo- und Labortiere; ohne Nebenprodukte von im Inland verarbeiteten ausländischen Nahrungsmittelrohstoffen; Zolltarif: Auszüge aus Kapitel 5, 7-12, 14, 15, 17-19, 21, 23, 35 und 38

Valeur d'importation en milliers de CHF, franco frontière, non dédouanée; y inclus des aliments pour des animaux de compagnie, de zoo et de laboratoire; sans sous-produits de matières premières alimentaires étrangères transformées en Suisse; tarif douanier: extraits du chapitre 5, 7-12, 14, 15, 17-19, 21, 23, 35 et 38

Produkte	Juli ~ Juillet			Januar - Juli ~ Janvier - juillet			Produits
	2021	2022	Veränderung in %	2021	2022	Variation en %	
Ganzes Getreide							Céréales entières
Futterweizen	5 548	13 992	...	52 493	76 206	45.2	Blé fourrager
Futterroggen	-	-	...	-	26	...	Seigle fourrager
Futtergerste	1 377	2 706	96.5	10 950	23 406	...	Orge fourragère
Futterhafer	296	378	27.8	4 338	4 837	11.5	Avoine fourragère
Futtermais	5 599	12 140	...	20 991	57 295	...	Maïs fourrager
Futterreis	4 724	896	-81.0	11 554	11 247	-2.7	Riz fourrager
Triticale	-	54	...	179	122	-31.7	Triticale
Anderes Getreide	22	33	50.8	315	391	23.9	Autres céréales
Übrige Futtermittel							Autres aliments pour animaux
Kleie	11	14	25.6	30	107	...	Son
Müllereiprodukte	150	92	-38.9	1 044	1 030	-1.3	Produits de la minoterie
Leguminosen	1 023	1 223	19.6	7 298	11 210	53.6	Légumineuses
Ölkuchen <sup>1</sup>	13 912	18 476	32.8	105 211	146 222	39.0	Tourteaux <sup>1</sup>
Ölsaaten	323	377	16.6	3 190	4 041	26.7	Oléagineux
Trester, Treber	669	837	25.1	5 186	7 288	40.5	Marc, drèches
Luzernemehl, -pellets	153	351	...	1 528	1 681	10.0	Farine / pellets de luzerne
Heu roh	3 054	3 780	23.7	25 652	26 183	2.1	Foin non conditionné
Fleischmehl	78	39	-49.8	576	469	-18.5	Farine de viande
Fischmehl	205	114	-44.3	997	938	-5.9	Farine de poisson
Stärken	469	378	-19.4	3 333	3 364	0.9	Amidon
Kartoffelprotein	262	56	-78.7	2 463	1 538	-37.6	Protéines des p. de terre
Zucker	185	116	-37.5	1 552	2 977	91.8	Sucres
Fette und Öle	3 144	3 695	17.5	19 137	26 822	40.2	Graisse et huile
Rückstände aus der Stärkegewinnung	1 068	3 920	...	23 565	24 797	5.2	Résidus d'amidonnerie
Algen, Einzeller, Hefen	220	246	11.9	2 517	2 595	3.1	Algues, protozoaires, levures
Paniermehl	52	56	7.5	471	472	0.1	Chapelure
Anderes	10 187	10 692	5.0	77 150	93 404	21.1	Autres
<b>Total</b>	<b>52 732</b>	<b>74 662</b>	<b>41.6</b>	<b>381 720</b>	<b>528 665</b>	<b>38.5</b>	<b>Total</b>

<sup>1</sup> Beinhaltet auch andere feste Rückstände aus der pflanzlichen Ölgewinnung.

<sup>1</sup> Y inclus d'autres résidus solides de la production d'huile végétale.

## 5.12 Einfuhr von Saatgut Importations de semences

Beinhaltet Landwirtschaft und Gartenbau; Zolltarif: Auszüge aus Kapitel 7, 10 und 12

Agriculture et horticulture incluses; tarif douanier: extraits du chapitre 7, 10 et 12

Produkte	Juli ~ Juillet			Januar - Juli ~ Janvier - juillet			Produits
	2021	2022	Veränderung in %	2021	2022	Variation en %	
	Menge in Tonnen ~ Quantité en tonnes						
Weizen	0	0	-95.6	25	8	-68.1	Blé
Roggen	81	49	-39.3	82	124	52.0	Seigle
Triticale	-	-	...	1	-	...	Triticale
Gerste	0	0	...	147	15	-89.8	Orge
Hafer	24	15	-39.1	180	247	37.0	Avoine
Mais	1	13	...	1 693	1 517	-10.4	Maïs
Kartoffeln	0	-	...	3 779	5 635	49.1	Pommes de terre
Rüben	3	-	...	85	58	-31.6	Betteraves
Leguminosen	24	45	91.0	1 538	1 459	-5.1	Légumineuses
Raps, Rübsen, Senf	22	57	...	83	121	44.7	Colza, navettes, sénevé
Gras	181	176	-2.9	4 540	4 789	5.5	Graminées
Setz Zwiebeln	-	-	...	75	77	2.4	Oignons à planter
Andere	123	69	-44.1	1 113	1 128	1.3	Autres
<b>Total</b>	<b>459</b>	<b>423</b>	<b>-7.8</b>	<b>13 342</b>	<b>15 177</b>	<b>13.8</b>	<b>Total</b>
	Wert in tausend CHF, franko Grenze, unverzollt ~ Valeur en milliers de CHF, franco frontière, non dédouanée						
Weizen	6	0	-96.6	36	11	-69.1	Blé
Roggen	67	40	-39.4	68	106	56.8	Seigle
Triticale	-	-	...	1	-	...	Triticale
Gerste	0	0	...	279	23	-91.9	Orge
Hafer	31	19	-40.1	222	333	49.9	Avoine
Mais	3	86	...	11 524	9 350	-18.9	Maïs
Kartoffeln	0	-	...	2 648	3 760	42.0	Pommes de terre
Rüben	61	-	...	7 005	7 248	3.5	Betteraves
Leguminosen	108	104	-3.5	4 168	4 199	0.7	Légumineuses
Raps, Rübsen, Senf	407	1 044	...	589	1 189	...	Colza, navettes, sénevé
Gras	505	487	-3.6	13 333	14 856	11.4	Graminées
Setz Zwiebeln	-	-	...	132	132	0.2	Oignons à planter
Andere	1 829	1 006	-45.0	19 406	17 975	-7.4	Autres
<b>Total</b>	<b>3 018</b>	<b>2 787</b>	<b>-7.6</b>	<b>59 412</b>	<b>59 183</b>	<b>-0.4</b>	<b>Total</b>

Bundesamt für Zoll und Grenzsicherheit (BAZG)

Office fédéral de la douane et de la sécurité des frontières (OFDF)

## 5.13 Einfuhr von Dünger Importations d'engrais

Beinhaltet Landwirtschaft und andere Anwendungsbereiche; Zolltarif: Auszüge aus Kapitel 28 und 31

Agriculture et autres domaines d'application incluses; tarif douanier: extraits du chapitre 28 et 31

Produkte	Juli ~ Juillet			Januar - Juli ~ Janvier - juillet			Produits
	2021	2022	Veränderung in %	2021	2022	Variation en %	
Menge in Tonnen ~ Quantité en tonnes							
Stickstoffdünger							Engrais azotés
Ammoniumnitrat	6 231	5 603	-10.1	28 190	25 797	-8.5	Nitrate d'ammonium
Harnstoff	411	1 776	...	12 733	11 205	-12.0	Urée
Anderer	2 342	1 346	-42.5	15 009	11 219	-25.2	Autres
Phosphatdünger							Engrais phosphatés
Superphosphat	795	255	-67.9	1 328	754	-43.2	Superphosphate
Anderer	9	37	...	1 280	1 962	53.2	Autres
Kalidünger	1 606	402	-75.0	12 791	7 537	-41.1	Engrais potassiques
Anderer	7 926	2 974	-62.5	67 910	47 672	-29.8	Autres
<b>Total</b>	<b>19 320</b>	<b>12 392</b>	<b>-35.9</b>	<b>139 242</b>	<b>106 146</b>	<b>-23.8</b>	<b>Total</b>
Wert in tausend CHF, franko Grenze, unverzollt ~ Valeur en milliers de CHF, franco frontière, non dédouanée							
Stickstoffdünger							Engrais azotés
Ammoniumnitrat	1 826	3 404	86.5	7 799	17 254	...	Nitrate d'ammonium
Harnstoff	227	1 416	...	5 279	10 288	94.9	Urée
Anderer	1 112	1 180	6.2	5 561	8 351	50.2	Autres
Phosphatdünger							Engrais phosphatés
Superphosphat	453	213	-52.9	665	622	-6.5	Superphosphate
Anderer	2	15	...	321	894	...	Autres
Kalidünger	1 199	402	-66.5	6 449	8 613	33.6	Engrais potassiques
Anderer	3 702	2 497	-32.6	38 513	40 731	5.8	Autres
<b>Total</b>	<b>8 521</b>	<b>9 128</b>	<b>7.1</b>	<b>64 586</b>	<b>86 754</b>	<b>34.3</b>	<b>Total</b>

Bundesamt für Zoll und Grenzsicherheit (BAZG)

Office fédéral de la douane et de la sécurité des frontières (OFDF)

## 5.14 Einfuhrwert von Maschinen und Geräten Valeur d'importation de machines et d'équipements

Einfuhrwert in tausend CHF, franko Grenze, unverzollt; beinhaltet Landwirtschaft, Gartenbau und Forstwirtschaft; ohne (Ersatz-)teile, ausser bei den Melkmaschinen; Zolltarif: Auszüge aus Kapitel 84 und 87

Valeur d'importation en milliers de CHF, franco frontière, non dédouanée; y inclus agriculture, horticulture et sylviculture; sans pièces (détachées), sauf pour les machines à traire; tarif douanier: extraits du chapitre 84 et 87

Position	Juli ~ Juillet			Januar - Juli ~ Janvier - juillet			Position
	2021	2022	Veränderung in %	2021	2022	Variation en %	
Einachs-Traktoren	107	92	-13.8	954	1 859	94.9	Tracteurs à un essieu
Zweiachs-Traktoren	19 901	18 450	-7.3	148 523	128 724	-13.3	Tracteurs à deux essieux
Raupentraktoren	79	38	-51.6	189	696	...	Tracteurs à chenilles
Maschinen und Geräte zur Bodenbearbeitung, Saat, Pflanzenpflege	6 514	7 652	17.5	63 244	62 678	-0.9	Machines et équipem. pour travail du sol, semis et soins
Ernte							récolte
Mährescher	2 901	1 571	-45.8	13 295	11 187	-15.9	moissonneuses-batteuses
von Wurzeln und Knollenfrüchten	1 726	1 781	3.2	6 045	4 805	-20.5	des racines et tubercules
von Gras, Heu, Stroh	7 492	9 234	23.2	65 575	56 583	-13.7	d'herbe, de foin, de paille
Anhänger mit Lade- und/oder Entladevorrichtung	2 092	1 689	-19.2	14 534	15 244	4.9	Remorques avec dispositif de chargement et / ou de déchargement
Anderer Anhänger	1 789	1 773	-0.9	11 932	12 859	7.8	Autres remorques
Melkmaschinen	4 208	2 192	-47.9	20 119	18 071	-10.2	Machines à traire
Maschinen und Geräte für die Geflügelhaltung	555	862	55.3	2 432	2 380	-2.1	Machines et équipements pour l'aviculture
Anderer Maschinen und Geräte	2 869	3 476	21.2	16 224	15 146	-6.6	Autres machines et équipements
<b>Total</b>	<b>50 232</b>	<b>48 810</b>	<b>-2.8</b>	<b>363 066</b>	<b>330 233</b>	<b>-9.0</b>	<b>Total</b>

Bundesamt für Zoll und Grenzsicherheit (BAZG)

Office fédéral de la douane et de la sécurité des frontières (OFDF)

### 5.15 Einfuhr von Produktionsmitteln Importations d'agents de production

Beinhaltet Landwirtschaft, Gartenbau und Forstwirtschaft; Zolltarif: Auszüge aus Kapitel 5, 7-12, 14, 15, 17-19, 21, 23, 28, 31, 35, 38, 84 und 87  
Agriculture, horticulture et sylviculture incluses; tarif douanier: extraits du chapitre 5, 7-12, 14, 15, 17-19, 21, 23, 28, 31, 35, 38, 84 et 87

Produkte	Juli ~ Juillet			Januar - Juli ~ Janvier - juillet			Produits
	2021	2022	Veränderung in %	2021	2022	Variation en %	
Menge in Tonnen ~ Quantité en tonnes							
Saatgut	459	423	-7.8	13 342	15 177	13.8	Semences
Futtermittel <sup>1,2</sup>	120 282	148 248	23.3	876 817	1 031 719	17.7	Aliments pour animaux <sup>1,2</sup>
Stroh	19 779	25 522	29.0	195 232	205 116	5.1	Paille
Dünger	19 320	12 392	-35.9	139 242	106 146	-23.8	Engrais
Pflanzenschutzmittel	404	312	-22.7	3 464	3 851	11.2	Produits phytosanitaires
<b>Total</b>	<b>160 243</b>	<b>186 898</b>	<b>16.6</b>	<b>1 228 097</b>	<b>1 362 010</b>	<b>10.9</b>	<b>Total</b>
Wert in tausend CHF, franko Grenze, unverzollt ~ Valeur en milliers de CHF, franco frontière, non dédouanée							
Saatgut	3 018	2 787	-7.6	59 412	59 183	-0.4	Semences
Futtermittel <sup>1,2</sup>	52 732	74 662	41.6	381 720	528 665	38.5	Aliments pour animaux <sup>1,2</sup>
Stroh	3 290	4 206	27.8	32 835	35 888	9.3	Paille
Dünger	8 521	9 128	7.1	64 586	86 754	34.3	Engrais
Pflanzenschutzmittel	2 721	2 382	-12.4	41 099	40 791	-0.8	Produits phytosanitaires
Maschinen und Geräte	50 232	48 810	-2.8	363 066	330 233	-9.0	Machines et équipements
<b>Total</b>	<b>120 513</b>	<b>141 974</b>	<b>17.8</b>	<b>942 718</b>	<b>1 081 514</b>	<b>14.7</b>	<b>Total</b>
Durchschnittspreis in CHF/100kg ~ Prix moyen en CHF/100kg							
Saatgut	658	658	0.1	445	390	-12.4	Semences
Futtermittel <sup>1,2</sup>	44	50	14.9	44	51	17.7	Aliments pour animaux <sup>1,2</sup>
Stroh	17	16	-1.0	17	17	4.0	Paille
Dünger	44	74	67.0	46	82	76.2	Engrais
Pflanzenschutzmittel	674	763	13.2	1 187	1 059	-10.7	Produits phytosanitaires

<sup>1</sup> Beinhaltet auch Futtermittel für Heim-, Zoo- und Labortiere.  
<sup>2</sup> Nur Waren, die als Futtermittel eingeführt werden, somit ohne Nebenprodukte von im Inland verarbeiteten ausländischen Nahrungsmittelrohstoffen

<sup>1</sup> Y inclus des aliments pour des animaux de compagnie, de zoo et de laboratoire.  
<sup>2</sup> Seulement marchandises importées comme denrées fourragères, donc sans les sous-produits de matières premières alimentaires étrangères transformées en Suisse

Bundesamt für Zoll und Grenzsicherheit (BAZG)

Office fédéral de la douane et de la sécurité des frontières (OFDF)

### Einfuhrwert landwirtschaftlicher Produktionsmittel Valeur d'importation d'agents de la production agricole

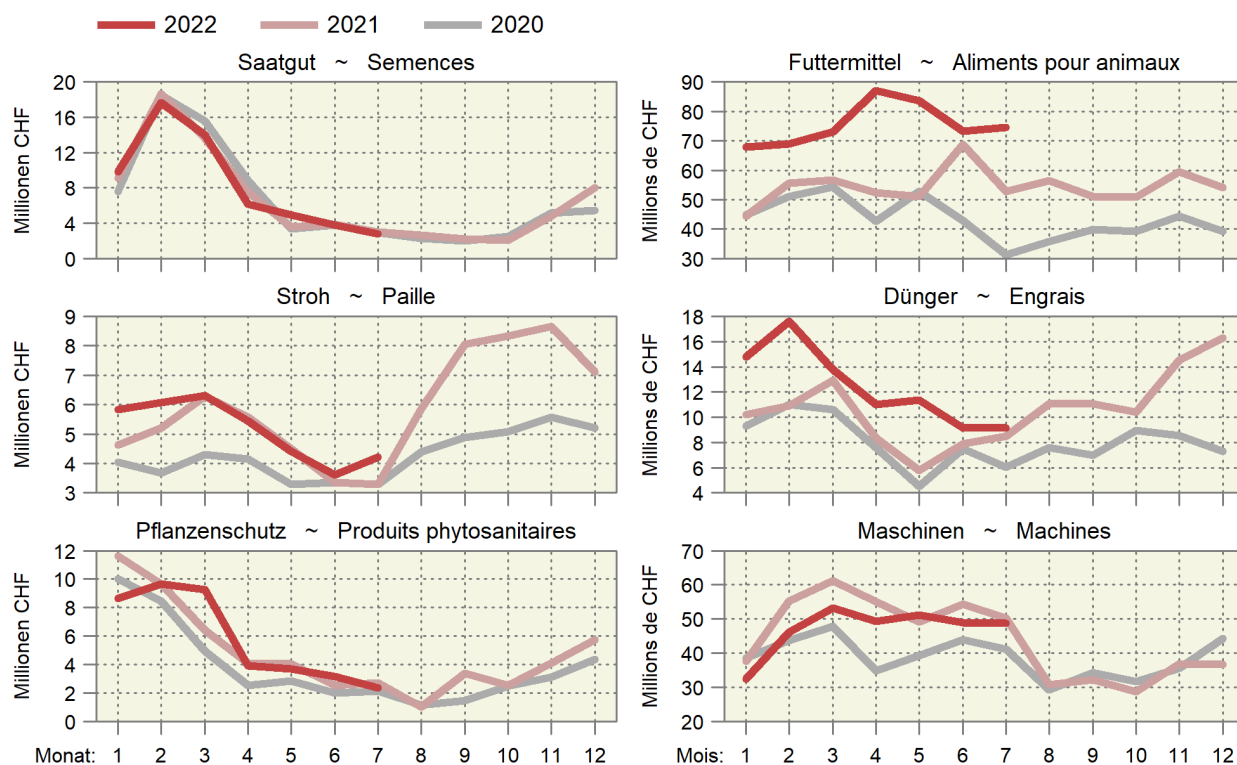

## 6. Preise ~ Prix

Die Preise für Muni, Ochsen und Rinder nahmen im August geringfügig zu. Die Preise für Verarbeitungstiere RV und VK gingen leicht zurück, konnten sich aber über dem Vorjahresniveau halten (Tabelle 6.3). Bei einem Importanteil beim Rindfleisch von 25% (Tabelle 4,8) sollte der Markt auch bei leicht zunehmenden Kuhschlachtungen aufnahmefähig bleiben. Die Preise für Schlachtkälber stiegen im August an und lagen um 50 Rappen/kg SG über dem Vorjahresniveau (Tabelle 6.4). Die Preise für Tränkekälber bewegten sich leicht unter dem Niveau des Vorjahres und haben wohl das saisonale Maximum erreicht (Tabelle 6.5). Die Preise für Schlachtschweine sanken auf einen Basispreis von 3.00 CHF/kg SG (Tabelle 6.6). Ähnlich desaströs war die Situation bei den Ferkeln. Die Preise für Schlachtlämmer und -schafe waren im August stabil oder gingen minim zurück (Tabelle 6.7). Nur die Preise für Weidelämmer gingen deutlich zurück und sanken unter das Vorjahresniveau. Die Produzentenpreise für Milch sind im Juli weiter und deutlich angestiegen (Tabelle 6.8). Offensichtlich reichte der Preisanstieg bisher jedoch nicht aus, um den Rückgang der Milchproduktion zu bremsen (Tabelle 3.1). Die Produzentenpreise entwickeln sich zurzeit nur bei den Schlachtschweinen und beim Frischgemüse negativ. Deshalb steigt der Produzentenpreisindex Landwirtschaft im Juli gegenüber dem Vorjahr um 1,0% an. Aktuell konnten jedoch viele Preise im Pflanzenbau noch nicht für das laufende Jahr aktualisiert werden. Der Einkaufspreisindex landwirtschaftlicher Produktionsmittel lag im Juli um 10,9% höher als im Vorjahr (Tabellen 6.14 und 6.15). Gegenüber dem Vormonat ging der Indexstand erstmals seit längerem minim zurück. Auf dem Weltmarkt entwickeln sich die Preise für landwirtschaftliche Rohstoffe und Produktionsmittel sehr variabel (Tabellen 6.22, 6.24 und 6.25). Für viele Pflanzenbauprodukte gingen die Preise in den letzten Monaten wieder etwas zurück. Bei den Düngemitteln ist die Preisentwicklung unterschiedlich. Die weitere Entwicklung auf den Weltmärkten ist nicht absehbar. Es sind sehr unterschiedliche Szenarien denkbar von einer weiteren Beruhigung bis zu einer Energiemangel-Lage im kommenden Winter mit einem weiteren Anstieg der Teuerung.

Le prix des taureaux, des bœufs et des génisses a augmenté de façon minime en août. Celui des génisses et des vaches de transformation a un peu baissé, mais il s'est maintenu au-dessus du niveau de l'année précédente (tableau 6.3). Avec une part d'importation de 25% pour la viande de bœuf (tableau 4,8), le marché devrait malgré tout pouvoir absorber la hausse des vaches abattues. En août, le prix des veaux de boucherie a augmenté et était de 0 fr. 50 le kg PM supérieur de celui de l'année précédente (tableau 6.4). Le prix des veaux d'engrais a glissé en dessous du niveau de l'année précédente et a sans doute atteint le maximum pour cette saison (tableau 6.5). Le prix des porcs de boucherie est tombé à un prix de base de 3 fr. 00 le kg PM (tableau 6.6). La situation a été tout aussi désastreuse pour les porcelets. Le prix des agneaux et des moutons de boucherie est resté stable ou a connu une baisse minime en août (tableau 6.7). Seul le prix des agneaux de pâturage a chuté, s'établissant en dessous du niveau de l'année précédente. Les prix à la production du lait ont continué d'augmenter de façon marquée en juillet (tableau 6.8). À l'évidence, cette hausse n'a pas encore suffi à freiner le recul de la production laitière (tableau 3.1). Pour l'heure, l'évolution des prix à la production ne se révèle négative que pour les porcs de boucherie et les légumes frais. C'est pourquoi l'agriculture a vu son indice des prix à la production augmenter de 1,0% en juillet par rapport à l'année précédente. À ce stade, nombre de prix dans la production végétale n'ont toutefois pas encore été actualisés pour l'année en cours. En juillet, l'indice des prix d'achat des agents de production agricole était supérieur de 10,9% à celui de l'année précédente (tableaux 6.14 et 6.15). Par rapport au mois précédent, l'indice a baissé de manière minime pour la première fois depuis longtemps. Sur le marché mondial, l'évolution de la valeur marchande des matières premières agricoles et des agents de production est très variable (tableaux 6.22, 6.24 et 6.25). Pour de nombreux produits de la culture végétale, les prix se sont à nouveau un peu repliés au cours des derniers mois. En ce qui concerne les engrais, l'évolution des prix est différente. Il est impossible de prévoir l'évolution future des marchés mondiaux. Des scénarios bien divergents sont envisageables, allant d'une nouvelle accalmie à une situation de pénurie d'énergie l'hiver prochain, avec un renchérissement repartant à la hausse.

### 6.1 Realisierte Bruttopreise an Nutztviehauktionen Prix bruts réalisés lors de mises de bétail

Mittlere Bruttopreise vor Abzug der Auslagen für Futter- und Standgeld sowie Transport und Vermittlung; Anzahl verkaufte Tiere in Klammern  
Aufgrund der Massnahmen gegen den Coronavirus fanden keine Auktionen im April und Mai 2020 statt.

Prix bruts moyens avant déduction des frais d'affouragement, d'inscription, de transport et de l'indemnité de l'intermédiaire;

Nombre d'animaux vendus entre parenthèses

Suite aux mesures contre le coronavirus, aucune auction n'a eu lieu au mois d'avril et de mai 2020.

Kategorie / Rasse	2020		2021		2022					Catégorie / race	
					Juni	Juli	August				
					Jun	Juillet	Août				
<b>Kühe</b>										<b>Vaches</b>	
Braunvieh	3 333	(229)	3 496	(366)	3 618	(20)	...	(1)	3 633	(32)	Brune
Fleckvieh	3 553	(1 578)	3 589	(2 393)	3 985	(163)	4 018	(157)	3 633	(256)	Tachetée rouge
Holstein	3 603	(103)	3 810	(135)	4 130	(10)	3 825	(8)	3 660	(19)	Holstein
<b>Rinder</b>											<b>Génisses</b>
<b>Milchrassen</b>											<b>Races laitières</b>
Braunvieh	3 154	(12)	2 801	(62)	...	(2)	...	(1)	3 500	(4)	Brune
Fleckvieh	3 391	(208)	3 117	(265)	3 639	(19)	3 323	(17)	3 457	(57)	Tachetée rouge
Holstein	3 366	(16)	3 029	(19)	...	(2)	...	...	...	(1)	Holstein
<b>Fleischrassen</b>											<b>Races à viande</b>
Limousin	...	4 560	(15)	...	...	...	...	...	...	...	Limousin
Simmental Mast	...	4 625	(12)	...	...	...	...	...	...	...	Simmental d'engraissement
Charolais	...	3 425	(4)	...	...	...	...	...	...	...	Charolais
Diverse Fleischrassen	3 345	(193)	3 631	(221)	3 750	(12)	3 765	(12)	3 365	(5)	Diverses races à viande
<b>Kühe und Rinder</b>											<b>Vaches et génisses</b>
<b>Milchrassen</b>											<b>Races laitières</b>
Braunvieh	3 920	(67)	4 680	(22)	...	...	...	...	...	...	Brune
Fleckvieh	3 384	(252)	...	...	...	...	...	...	...	...	Tachetée rouge
<b>Fleischrassen</b>											<b>Races à viande</b>
Angus	...	4 750	(36)	...	...	...	...	...	...	...	Angus
Limousin	...	4 380	(10)	...	...	...	...	...	...	...	Limousin
Simmental Mast	...	4 530	(10)	...	...	...	...	...	...	...	Simmental d'engraissement
<b>Zuchtkälber</b>											<b>Veaux d'élevage</b>
<b>Milchrassen</b>											<b>Races laitières</b>
Braunvieh	1 344	(95)	1 508	(31)	...	(1)	...	...	...	(2)	Brune
Fleckvieh	1 209	(146)	1 270	(313)	1 305	(13)	1 178	(10)	1 031	(19)	Tachetée rouge
Holstein	...	(3)	936	(7)	...	...	...	...	...	...	Holstein
<b>Zuchtstiere</b>											<b>Taureaux d'élevage</b>
<b>Milchrassen</b>											<b>Races laitières</b>
Braunvieh	...	2 891	(16)	...	...	...	...	...	...	...	Brune
Fleckvieh	3 515	(123)	3 573	(111)	...	...	...	...	...	...	Tachetée rouge
<b>Fleischrassen</b>											<b>Races à viande</b>
Angus	5 259	(34)	5 312	(64)	...	...	...	...	...	...	Angus
Limousin	5 960	(45)	6 060	(87)	...	...	...	...	...	...	Limousin
Simmental Mast	5 784	(12)	5 658	(26)	...	...	...	...	...	...	Simmental d'engraissement
Charolais	4 800	(5)	4 925	(4)	...	...	...	...	...	...	Charolais

Organisatoren von Zucht- und Nutztviehauktionen

Organisateurs de mises de bétail

### Realisierte Preise an Nutztviehauktionen Prix bruts réalisés lors de mises de bétail

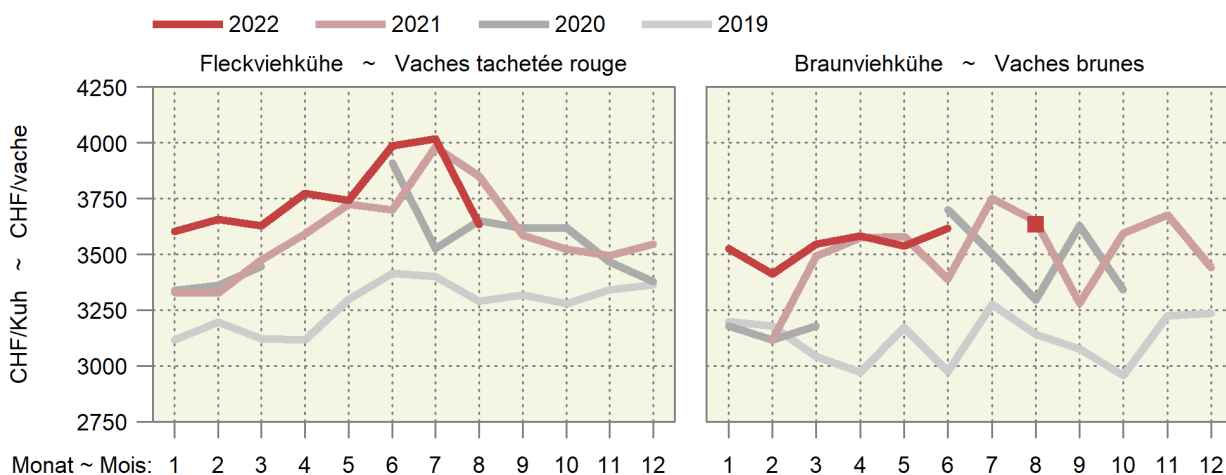

## 6.2 Auf überwachten Schlachtviehmärkten realisierte Preise Prix réalisés sur des marchés surveillés

Franken pro kg LG, MwSt. inbegriffen ~ Francs par kg PV, TVA incluse

Jahr	Monat	CHTAX	Jungvieh JB		Muni MT		Rinder RG		Jungkühe RV		Kühe VK	
Année	Mois		Jeune bétail JB		Taureaux MT		Génisses RG		Jeunes vaches RV		Vaches VK	
			CHF/kg	Anz. Tiere	CHF/kg	Anz. Tiere	CHF/kg	Anz. Tiere	CHF/kg	Anz. Tiere	CHF/kg	Anz. Tiere
				Nombre d'animaux		Nombre d'animaux		Nombre d'animaux		Nombre d'animaux		Nombre d'animaux
2022	Apr ~ Avr	C	7.76	53	6.17	13	6.15	14	...	1	5.63	3
		H	7.79	133	5.87	15	6.04	37	5.63	5	5.42	20
		T	7.52	530	5.58	17	5.46	103	5.09	75	4.85	457
		A	6.04	22	...	2	4.67	27	4.45	25	4.40	152
	Mai ~ Mai	X	4.60	10	...	1	4.04	6	...	1	3.93	206
		C	7.48	64	6.14	11	5.98	14	...	2	...	2
		H	7.58	179	6.00	13	5.92	41	5.53	8	5.31	33
		T	7.43	549	5.49	18	5.47	90	4.97	81	4.80	548
	Juni ~ Juin	A	5.36	19	4.50	6	4.12	31	4.30	34	4.16	179
		X	4.91	8	...	1	3.53	9	...	1	3.52	286
		C	7.50	68	6.22	18	6.07	5	...	-	...	2
		H	7.39	153	6.17	13	5.92	27	...	2	5.30	22
	Juli ~ Juillet	T	7.22	510	5.54	20	5.45	67	4.99	47	4.78	383
		A	5.33	18	4.62	3	4.27	18	4.26	22	4.15	152
		X	4.13	4	...	1	...	2	...	-	3.46	245
		C	8.04	17	6.39	14	6.34	17	...	-	...	2
		H	7.93	69	6.18	8	6.00	32	5.41	5	5.49	22
		T	7.68	339	5.27	3	5.48	62	4.89	57	4.80	437
		A	5.53	13	...	2	4.16	19	4.25	28	4.16	183
		X	6.31	4	...	-	...	1	4.08	3	3.46	376

Proviande; Freiburgische Viehverwertungsgenossenschaft

Proviande; Coopérative fribourgeoise pour l'écoulement du bétail

### Preise auf den überwachten Märkten Prix sur les marchés surveillés

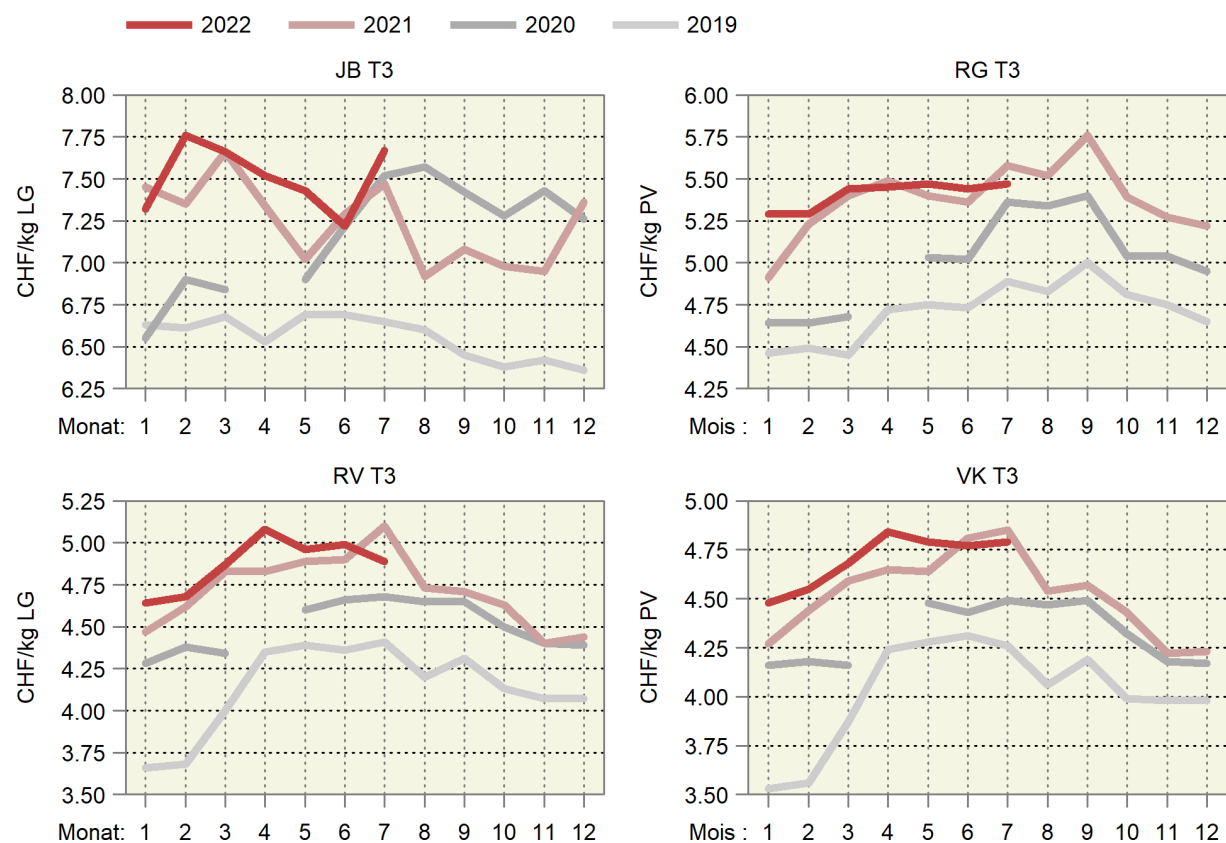



### 6.3 Realisierte Schlachtviehpreise für Rindvieh Prix réalisés du bétail bovin de boucherie

Preise in CHF pro kg Schlachtgewicht franko Schlachthof, MwSt. inbegriffen, Monatspreise berechnet anhand der in den Schlachthöfen erhobenen Wochenpreise (gewichtet nach Arbeitstagen).

Prix en CHF par kg poids mort franco abattoir, TVA incluse, prix mensuels calculés sur la base des prix hebdomadaires réalisés dans les abattoirs (pondérés en fonction des jours de travail).

Kategorie	2021		2022		Differenz in CHF zum		Catégorie
	Différence en CHF par rapport à						
	August	Juni	Juli	August	Vorjahr	Vormonat	
	Août	Juin	Juillet	Août	Année préc.	Mois préc.	
Qualitätsmanagement Schweizer Fleisch (QM)							Assurance Qualité Viande Suisse (AQ)
Muni MT T3	10.30	10.40	10.44	10.50	0.20	0.06	Taureaux MT T3
Rinder RG T3	10.30	10.40	10.45	10.49	0.19	0.04	Génisses RG T3
Ochsen OB T3	10.30	10.40	10.45	10.50	0.20	0.05	Bœuf OB T3
Rinder/Jungkühe RV T3	9.35	9.80	9.80	9.52	0.17	-0.28	Génisses/jeunes vaches RV T3
Kühe VK T3	9.13	9.64	9.62	9.32	0.18	-0.31	Vaches VK T3
Kühe VK A3	8.30	8.72	8.72	8.44	0.14	-0.28	Vaches VK A3
Jungvieh JB T3 <sup>1</sup>	6.99	7.20	7.82	7.24	0.25	-0.58	Jeune bétail JB T3 <sup>1</sup>
Label IP-Suisse							Label PI-Suisse
Muni MT T3	10.90	10.90	10.91	11.02	0.12	0.11	Taureaux MT T3
Rinder RG T3	10.90	10.90	10.91	11.01	0.11	0.10	Génisses RG T3
Kühe VK T3	9.40	9.87	9.82	9.55	0.15	-0.27	Vaches VK T3
Label Bio Suisse							Label Bio Suisse
Muni MT T3	10.30	10.60	10.65	10.70	0.40	0.05	Taureaux MT T3
Rinder RG T3	10.30	10.60	10.65	10.70	0.40	0.05	Génisses RG T3
Kühe VK T3	10.20	10.30	10.30	10.30	0.10	-	Vaches VK T3

<sup>1</sup> Tiere zur Weitermast, CHF/kg LG

<sup>1</sup> Bêtes d'engraissement, CHF/kg PV

Proviande

Proviande

### Realisierte Schlachtviehpreise für grosses Rindvieh Prix réalisés du gros bétail bovin

Nach Jahr und Monat, in CHF/kg SG ~ Par année et mois, en CHF/kg PM

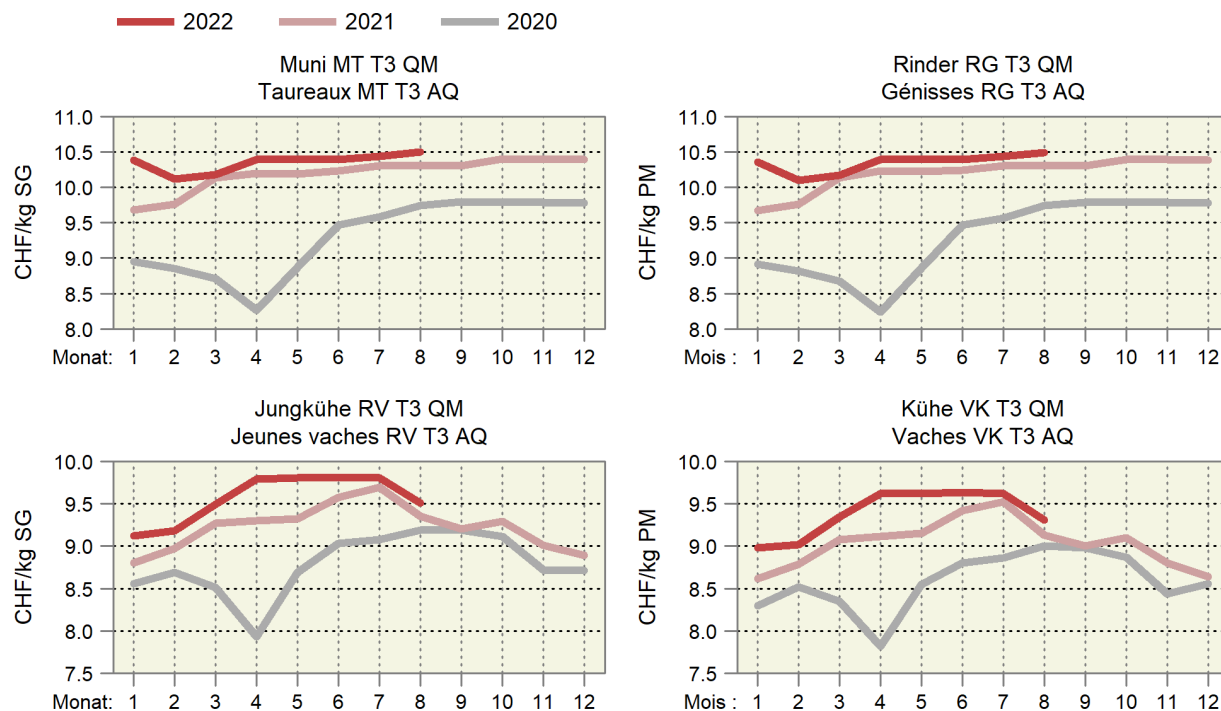

### 6.4 Realisierte Schlachtviehpreise für Kälber und Natura-Beef Prix réalisés des veaux de boucherie et des Natura-Beef

Preise in CHF pro kg Schlachtgewicht franko Schlachthof, MwSt. inbegriffen, Monatspreise berechnet anhand der in den Schlachthöfen erhobenen Wochenpreise (gewichtet nach Arbeitstagen).

Prix en CHF par kg poids mort franco abattoir, TVA incluse, prix mensuels calculés sur la base des prix hebdomadaires réalisés dans les abattoirs (pondérés en fonction des jours de travail).

Kategorie	2021		2022		Differenz in CHF zum		Catégorie
	Différence en CHF par rapport à						
	August	Juni	Juli	August	Vorjahr	Vormonat	
	Août	Juin	Juillet	Août	Année préc.	Mois préc.	
Kälber KV T3							Veaux KV T3
QM Schweizer Fleisch	15.66	15.42	15.59	16.17	0.52	0.59	AQ Viande Suisse
Label IP-Suisse	16.67	16.35	16.51	17.04	0.37	0.53	Label PI-Suisse
Label Bio	16.61	15.50	16.38	17.10	0.49	0.72	Label Bio
Natura-Beef T3	12.60	12.70	12.75	12.80	0.20	0.05	Natura-Beef T3

Proviande

Proviande

### Realisierte Schlachtviehpreise für Kälber und Natura-Beef Prix réalisés des veaux et des Natura-Beef

Nach Jahr und Monat, in CHF/kg SG ~ Par année et mois, en CHF/kg PM

— 2022 — 2021 — 2020

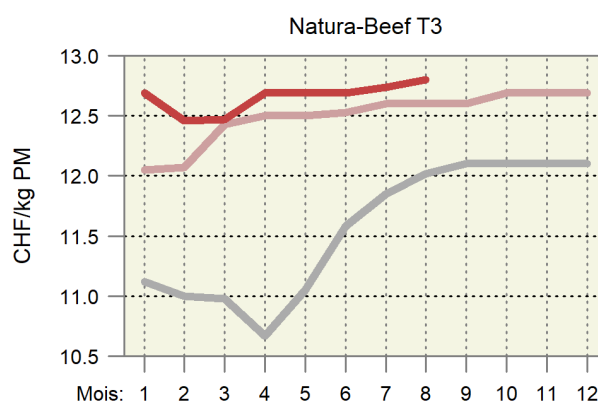
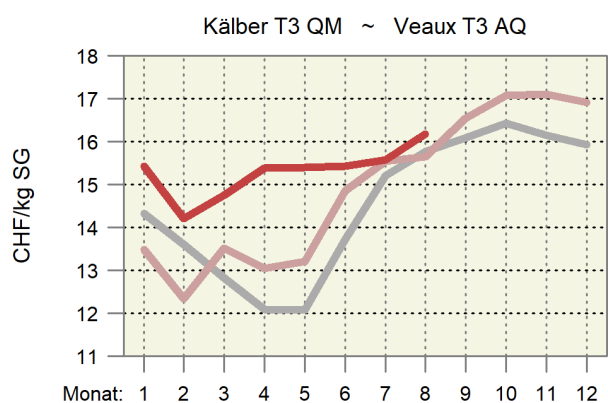

## 6.5 Preise für Tränkekälber Prix pour des veaux d'engrais

Franken pro kg LG, ab Stall, MwSt. inbegriffen ~ Francs par kg PV, départ ferme, TVA inclus

Kategorie	2021		2022		Differenz in CHF zum		Catégorie
	Différence en CHF par rapport à						
	August	Juni	Juli	August	Vorjahr	Vormonat	
	Août	Juin	Juillet	Août	Année préc.	Mois préc.	
Tränker AA, männlich							Veaux d'engrais AA, mâle selon les éleveurs <sup>1</sup>
gemäss Geburtsbetriebe <sup>1</sup>	13.32	12.00	12.54	12.97	-0.34	0.43	
gemäss Handel/Mäster <sup>2</sup>	12.78	11.58	12.01	11.96	-0.82	-0.06	selon commerce/engraisers <sup>2</sup>
Tränker AA, weiblich							Veaux d'engrais AA, femelle selon commerce/engraisers <sup>2</sup>
gemäss Handel/Mäster <sup>2</sup>	11.48	10.28	10.71	10.66	-0.82	-0.06	
Tränker AB, männlich							Veaux d'engrais AA, mâle selon commerce/engraisers <sup>2</sup>
gemäss Handel/Mäster <sup>2</sup>	9.88	9.02	9.20	9.06	-0.82	-0.14	
Tränker AB, weiblich							Veaux d'engrais AA, femelle selon commerce/engraisers <sup>2</sup>
gemäss Handel/Mäster <sup>2</sup>	9.48	8.62	8.80	8.66	-0.82	-0.14	
Tränker A							Veaux d'engrais A selon les éleveurs <sup>1</sup>
gemäss Geburtsbetriebe <sup>1</sup>	6.88	6.11	6.54	6.96	0.08	0.42	
gemäss Handel/Mäster <sup>2</sup>	6.28	5.42	5.60	5.45	-0.82	-0.14	selon commerce/engraisers <sup>2</sup>
Labeltränker männlich <sup>3</sup>							Veaux d'engrais sous label mâle <sup>3</sup>
Bio-Weide-Beef	13.47	12.44	13.01	13.06	-0.41	0.05	
Mastrasse Bio	13.27	12.26	12.30	12.26	-1.01	-0.04	
SwissPrimGourmet <sup>3</sup>	13.47	12.44	13.01	13.06	-0.41	0.05	SwissPrimGourmet <sup>3</sup>
Labeltränker weiblich <sup>3</sup>							Veaux d'engrais sous label femelle <sup>3</sup>
Bio-Weide-Beef	12.27	10.94	11.51	11.57	-0.70	0.06	
Mastrasse Bio	11.97	10.76	11.23	11.26	-0.71	0.03	
SwissPrimGourmet <sup>3</sup>	12.27	10.94	11.51	11.56	-0.71	0.05	SwissPrimGourmet <sup>3</sup>

<sup>1</sup> Richtpreise

<sup>2</sup> Realisierte Preise

<sup>3</sup> Preise gemäss Angaben der Labelinhaber

<sup>1</sup> Prix indicatifs

<sup>2</sup> Prix réalisés

<sup>3</sup> Prix selon les détenteurs de label

Verschiedene Quellen

Sources diverses

### Preise der Tränkekälber Prix des veaux d'engrais

— 2022 — 2021 — 2020

Gemäss den Geburtsbetrieben ~ Selon les éleveurs

Tränker AAm ~ Veaux d'engrais AAm

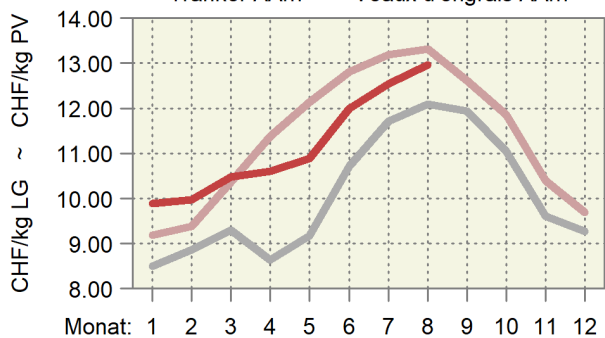

Tränker A ~ Veaux d'engrais A

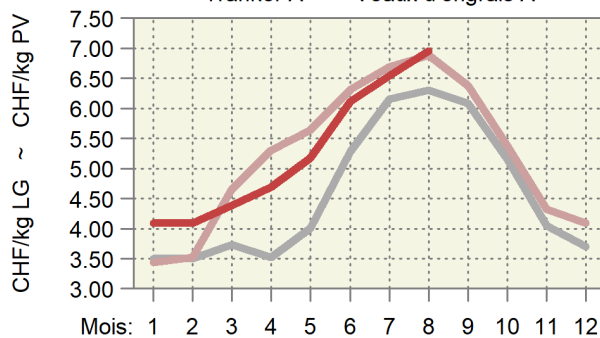

Gemäss den Händlern und den Mästern ~ Selon le commerce et les engraisseurs

Tränker AAm ~ Veaux d'engrais AAm

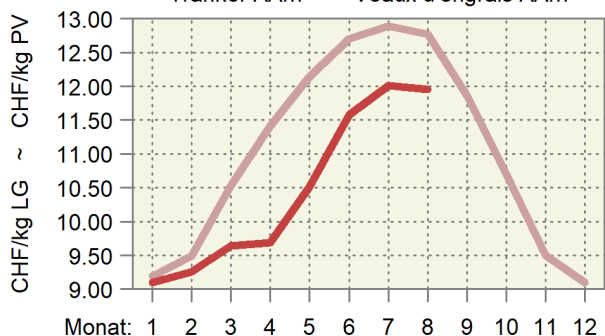

Tränker A ~ Veaux d'engrais A

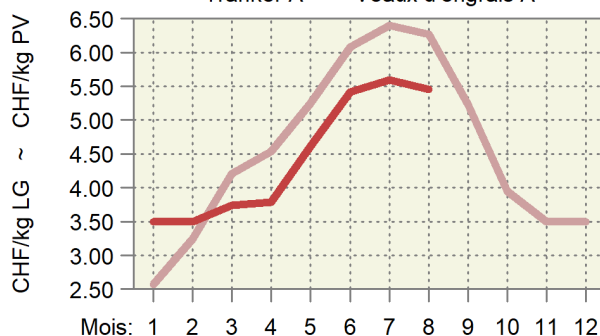

## 6.6 Preise für Jager und Schlachtschweine Prix des goretts et des porcs de boucherie

MwSt. inbegriffen ~ TVA incluse

Kategorie	Preisbasis <sup>1</sup>	2021				2022				Differenz in CHF zum		Catégorie
		Base du prix <sup>1</sup>								Différence en CHF par rapport à		
		August	Juni	Juli	August	Vorjahr	Vormonat					
	Août	Juin	Juillet	Août	Année préc.	Mois préc.						
Jager, CHF/kg LG												Goretts, CHF/kg PV
SGD-A 20 kg QM <sup>2</sup>	A	5.40	3.71	3.18	2.90	-2.50	-0.28					SSP-A 20 kg AQ <sup>2</sup>
SGD-A 20 kg Bio <sup>3</sup>	A	13.20	13.20	13.20	13.20	-	-					SSP-A 20 kg Bio <sup>3</sup>
Schlachtschweine, CHF/kg SG												Porcs de boucherie, CHF/kg PM
QM <sup>5</sup>	B	4.12	4.05	3.64	3.00	-1.12	-0.64					AQ <sup>5</sup>
QM <sup>4</sup>	A	3.80	3.80	3.44	3.00	-0.80	-0.44					AQ <sup>4</sup>
IP-Suisse <sup>4</sup>	A	4.12	4.15	3.79	3.30	-0.82	-0.49					PI-Suisse <sup>4</sup>
SwissPrimPorc <sup>3</sup>	B	4.98	4.98	4.81	4.20	-0.78	-0.61					SwissPrimPorc <sup>3</sup>
Fidelio <sup>3</sup>	B	7.60	7.80	7.80	7.80	0.20	-					Fidelio <sup>3</sup>
Bio <sup>4</sup>	A	7.60	7.80	7.80	7.80	0.20	-					Bio <sup>4</sup>
Abgehende Zuchtschweine, CHF/kg SG												Truies de réforme, CHF/kg PM
Konventionell <sup>5</sup>	A	2.79	1.17	1.10	1.09	-1.70	-0.01					Conventionnelles <sup>5</sup>
Bio <sup>3</sup>	B	5.00	4.70	4.70	4.70	-0.30	-					Bio <sup>3</sup>

<sup>1</sup> Preisbasis: A) Preis ab Stall, B) Preis franko Schlachthof

<sup>2</sup> Gesamtschweizerische Ferkelbörse

<sup>3</sup> Nach Angabe des Labelinhabers

<sup>4</sup> Realisierte Preise Proviande

<sup>5</sup> Schlachthofumfrage SBV

<sup>1</sup> Base du prix: A) prix départ ferme, B) prix franco abattoir

<sup>2</sup> Bourse suisse de porcelets

<sup>3</sup> Selon indication du détenteur du label

<sup>4</sup> Prix réalisés de la Proviande

<sup>5</sup> Enquête de l'USP auprès des abattoirs

Verschiedene Quellen

Sources diverses

### Preisentwicklung der Jager und der Schlachtschweine Évolution des prix des goretts et des porcs de boucherie

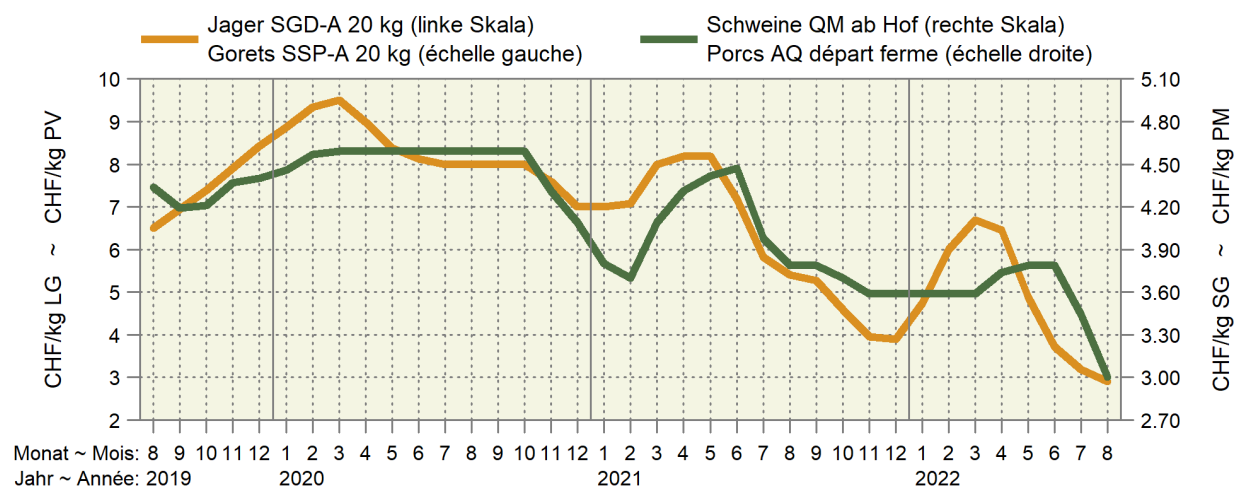

Legend: 2022 (red), 2021 (pink), 2020 (grey)

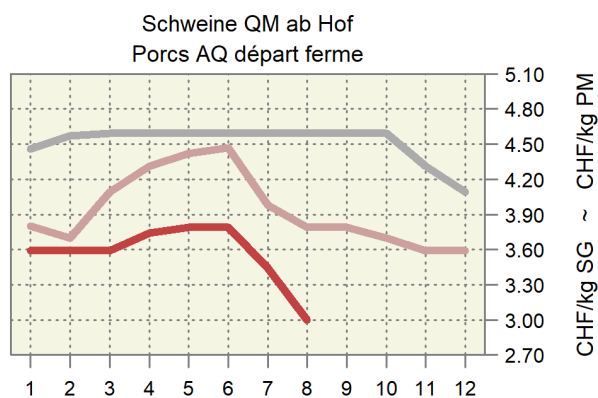
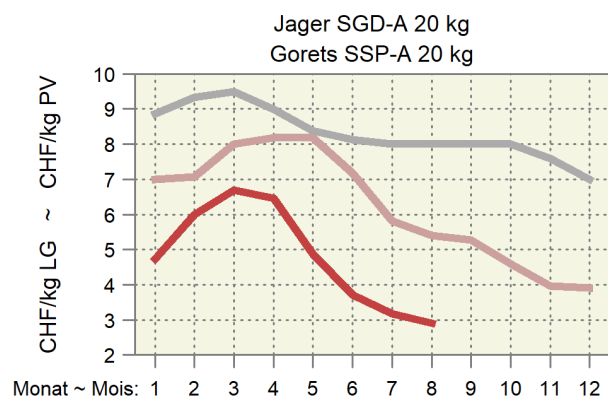

## 6.7 Preise für Lämmer und Schafe Prix pour agneaux et moutons

MwSt. inbegriffen ~ TVA incluse

Kategorie	Preisbasis <sup>1</sup> Base du prix <sup>1</sup>	2021				2022				Differenz in CHF zum		Catégorie
		August		Juni		Juli		August		Différence en CHF par rapport à		
		Août	Août	Juin	Juin	Juillet	Juillet	Août	Août	Vorjahr	Vormonat	
		Année préc.		Mois préc.								
Weidelämmer, CHF/kg LG QM <sup>2</sup> , T3	B	6.39	6.30	6.30	6.06	-0.33	-0.24			Agneaux de pâturage, CHF/kg PV AQ <sup>2</sup> , T3		
Lämmer, CHF/kg SG QM <sup>2</sup> , T3	B	14.59	14.80	14.80	14.73	0.14	-0.07			Agneaux, CHF/kg PM AQ <sup>2</sup> , T3		
IP-Suisse, T3	A	15.64	15.60	15.60	15.57	-0.06	-0.03			PI-Suisse, T3		
Bio, T3	A	16.07	16.30	16.30	16.27	0.21	-0.03			Bio, T3		
Schafe, CHF/kg SG SM 2, QM <sup>2</sup> , T3	B	9.99	10.05	10.05	9.98	-0.01	-0.07			Moutons, CHF/kg PM SM 2, AQ <sup>2</sup> , T3		
SM 4-8, QM <sup>2</sup> , T3	B	7.14	7.20	7.20	7.20	0.05	-			SM 4-8, AQ <sup>2</sup> , T3		

<sup>1</sup> A) franko Schlachthof; B) auf dem Markt  
<sup>2</sup> Wochenpreise Proviande

<sup>1</sup> A) franco abattoir; B) sur le marché  
<sup>2</sup> Prix hebdomadaires Proviande

Verschiedene Quellen

Sources diverses

### Preise für Lämmer und Schafe Prix pour agneaux et moutons

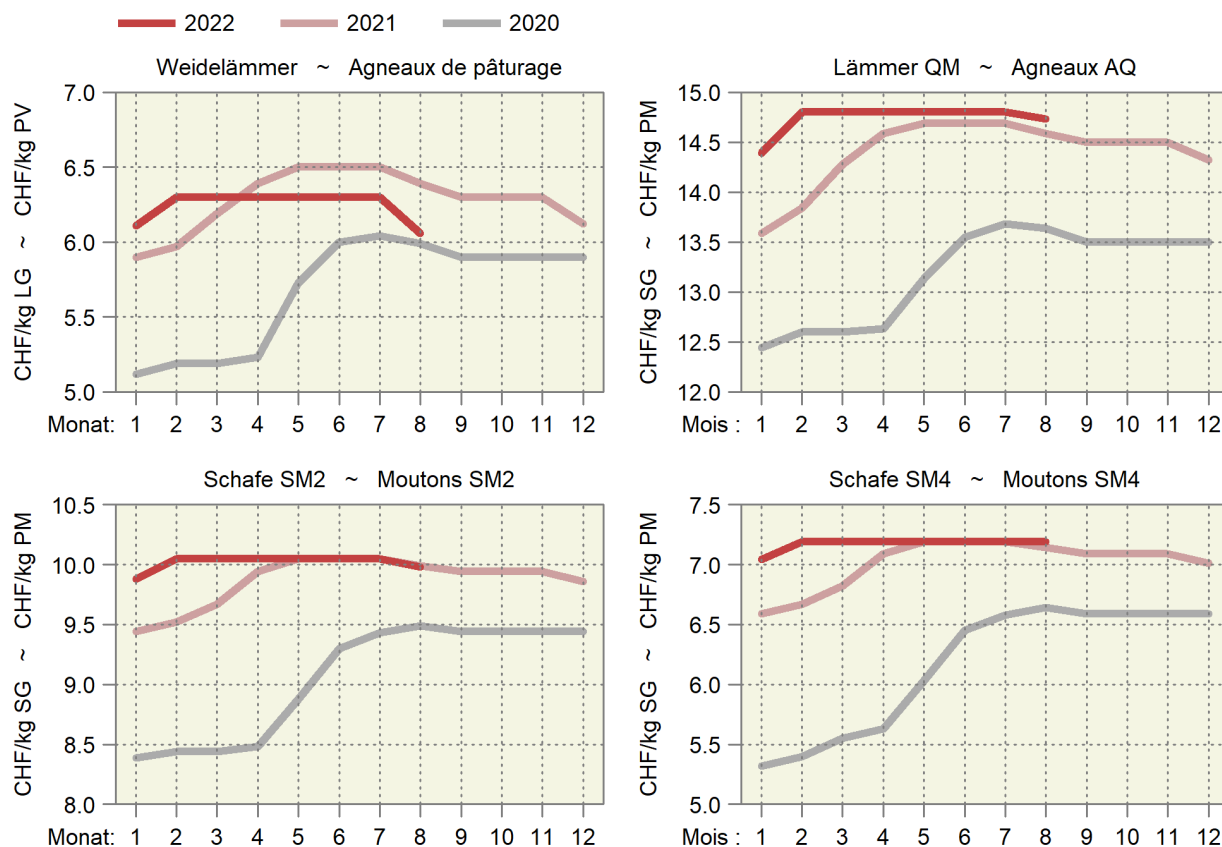

## 6.8 Produzentenmilchpreis Prix du lait à la production

In Franken pro 100 kg, MwSt. inbegriffen ~ En francs par 100 kg, TVA incluse

Jahr ~ Année	Monate ~ Mois												Type du lait
	Jan	Feb	Mrz	Apr	Mai	Jun	Jul	Aug	Sep	Okt	Nov	Dez	
Milchart	Jan	Fév	Mar	Avr	Mai	Jun	Jul	Aoû	Sep	Oct	Nov	Déc	
2019													2019
Verkehrsmilch	64.27	61.48	60.39	60.35	60.48	63.18	65.31	66.87	68.77	68.10	66.94	66.46	Lait commercialisé
Molkereimilch	58.35	55.24	54.32	54.21	54.01	56.82	58.98	60.93	63.42	62.98	61.38	61.03	Lait de centrale
Verkäste Milch	67.75	65.48	64.47	64.81	64.96	66.61	68.10	69.52	71.14	70.33	69.73	69.34	Transf. en fromage
Milch gewerbl. Käseereien	73.13	71.35	70.75	71.23	71.58	72.02	72.70	73.82	74.90	74.30	74.85	74.46	Fromageries artisanales
Biomilch	84.01	79.74	76.56	76.84	76.85	81.61	84.90	86.14	87.02	85.67	82.35	81.84	Lait bio
2020													2020
Verkehrsmilch	65.78	63.65	63.29	63.12	62.72	65.25	67.49	68.44	69.15	69.55	67.88	67.81	Lait commercialisé
Molkereimilch	60.74	58.42	58.08	57.68	57.02	59.11	61.83	62.55	62.89	63.64	61.49	61.72	Lait de centrale
Verkäste Milch	68.84	67.21	66.67	66.90	66.67	68.16	69.62	70.37	71.41	71.87	71.20	70.96	Transf. en fromage
Milch gewerbl. Käseereien	73.18	72.15	71.81	72.43	72.56	72.80	73.37	73.99	75.61	75.85	76.09	75.62	Fromageries artisanales
Biomilch	81.14	76.16	74.77	75.28	74.15	79.97	85.06	88.04	87.85	87.59	83.09	83.46	Lait bio
2021													2021
Verkehrsmilch	68.98	67.02	66.82	66.44	66.59	69.44	71.48	72.19	72.91	73.42	71.96	71.89	Lait commercialisé
Molkereimilch	63.70	61.86	61.24	60.94	60.90	63.07	65.81	67.14	67.68	68.80	66.90	67.27	Lait de centrale
Verkäste Milch	71.95	70.32	70.37	69.89	70.30	72.38	73.54	73.69	74.61	74.76	74.26	74.10	Transf. en fromage
Milch gewerbl. Käseereien	76.02	74.80	75.64	75.22	75.83	77.01	77.06	76.52	77.62	77.67	78.06	77.77	Fromageries artisanales
Biomilch	82.54	78.09	76.54	76.18	76.10	82.10	87.66	88.92	88.82	89.00	84.15	84.09	Lait bio
2022													2022
Verkehrsmilch	71.56	69.94	69.13	70.33	72.49	75.06	78.15	Lait commercialisé					
Molkereimilch	67.51	65.40	64.71	66.59	68.37	70.90	74.73	Lait de centrale					
Verkäste Milch	73.58	72.66	71.45	72.45	75.11	76.56	78.56	Transf. en fromage					
Milch gewerbl. Käseereien	76.62	76.48	75.27	76.05	78.86	79.17	79.91	Fromageries artisanales					
Biomilch	82.87	80.09	79.95	79.81	79.88	86.17	95.17	Lait bio					

Bundesamt für Landwirtschaft (BLW), Fachbereich Marktanalysen

Office fédéral de l'agriculture (OFAG), secteur Analyses du marché

### Produzentenmilchpreis nach Monat Prix du lait à la production par mois

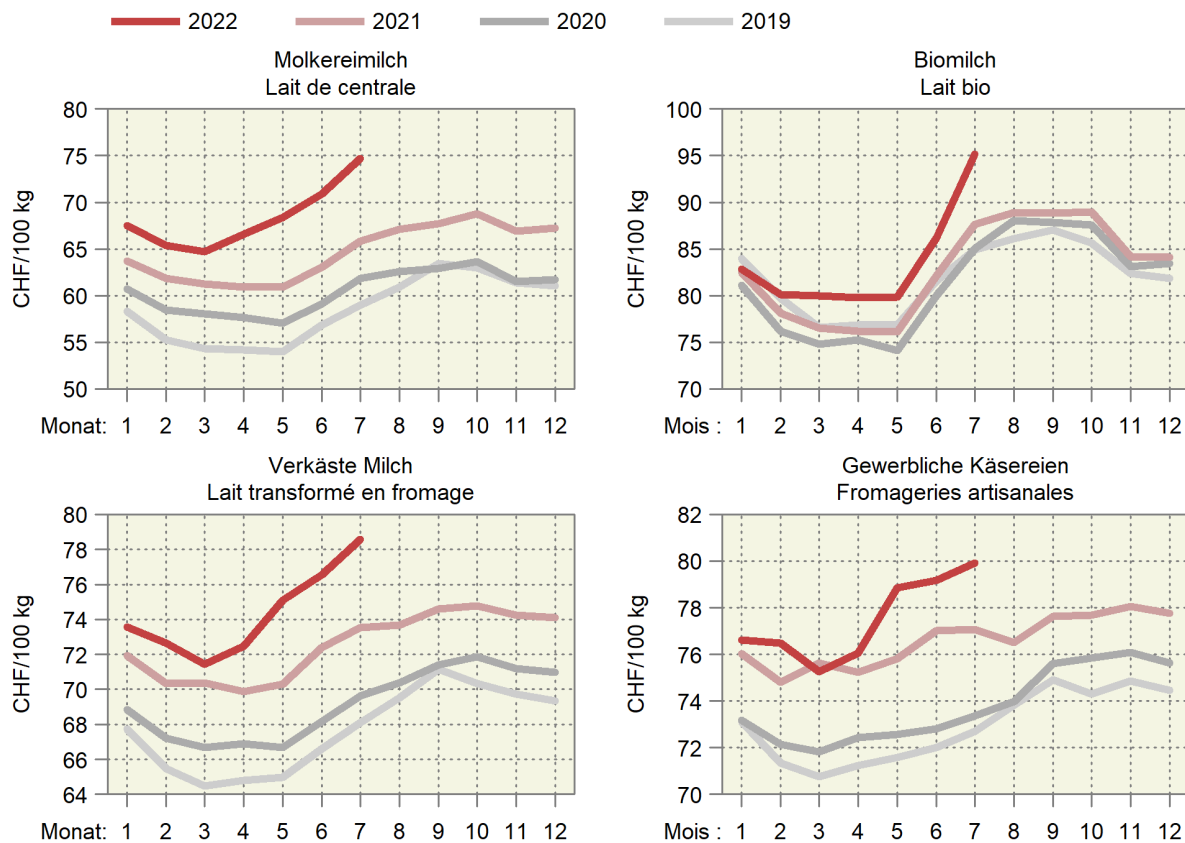

## 6.9 Produzentenpreisindex Landwirtschaft, Übersicht Indice des prix à la production dans l'agriculture, vue d'ensemble

Ohne Gartenbau- und Baumschulprodukte, Dezember 2020 = 100  
Sans produits de pépinières et produits horticoles, décembre 2020 = 100

Produkte	2021		2022				Produits
	Juli	März	April	Mai	Juni	Juli	
	Juillet	Mars	Avril	Mai	Juin	Juillet	
Landwirtschaftliche Produkte <sup>1</sup>	103.5	101.1	102.9	104.3	104.4	104.5	Produits agricoles <sup>1</sup>
Pflanzliche Erzeugung	104.1	106.3	107.4	106.5	106.9	107.0	Production végétale
Getreide	100.0	100.1	100.1	100.1	100.1	101.6	Céréales
Handelsgewächse	100.0	109.7	109.7	109.7	109.7	109.7	Plantes industrielles
Futterpflanzen	100.0	106.6	113.1	113.1	113.1	113.1	Plantes fourragères
Frischgemüse	107.5	106.2	109.0	106.3	104.2	106.4	Légumes frais
Kartoffeln	117.4	126.8	126.8	126.8	139.2	126.8	Pommes de terre
Obst	100.8	103.8	103.8	103.8	104.1	104.5	Fruits
Frishobst	101.8	102.3	102.3	102.3	102.9	103.8	Fruits frais
Trauben	100.0	105.0	105.0	105.0	105.0	105.0	Raisins
Tierische Erzeugung <sup>1</sup>	103.2	98.6	100.8	103.2	103.3	103.3	Production animale <sup>1</sup>
Tiere	101.9	95.4	97.9	100.1	100.3	100.3	Animaux
Rindvieh	102.9	97.7	103.2	103.1	103.1	103.1	Bovins
Schweine	100.0	87.8	87.8	92.8	92.8	92.8	Porcs
Schafe	109.2	110.3	110.2	109.5	109.3	109.4	Ovins
Geflügel	102.5	106.0	106.0	108.9	109.9	109.9	Volaille
Tierische Erzeugnisse <sup>1</sup>	104.5	101.9	103.7	106.3	106.3	106.3	Produits animaux <sup>1</sup>
Rohmilch <sup>2</sup>	105.2	102.2	104.3	107.3	...	...	Lait cru <sup>2</sup>
Eier	99.9	99.8	99.8	99.8	99.8	99.8	Œufs
Sonstige tier. Erzeugnisse	100.0	103.7	103.7	103.7	103.7	103.7	Autres produits animaux

## Produzentenpreisindex Landwirtschaft, Milch Indice des prix à la production dans l'agriculture, lait

Dezember 2020 = 100 ~ Décembre 2020 = 100

Produkte	2021		2022				Produits
	Mai	Januar	Februar	März	April	Mai	
	Mai	Janvier	Février	Mars	Avril	Mai	
Landwirtschaftliche Produkte	100.2	103.3	101.7	101.1	102.9	104.3	Produits agricoles
Tierische Erzeugung	99.6	101.5	99.3	98.6	100.8	103.2	Production animale
Tierische Erzeugnisse	98.4	105.2	103.1	101.9	103.7	106.3	Produits animaux
Rohmilch	98.2	106.0	103.5	102.2	104.3	107.3	Lait cru
Molkereimilch	98.7	109.4	106.0	104.8	107.9	110.8	Lait de centrale
Käsereimilch	99.1	103.7	102.4	100.7	102.1	105.9	Lait de fromagerie
Biomilch	91.2	99.3	96.0	95.8	95.6	95.7	Lait Bio

<sup>1</sup> Die Indizes der zwei aktuellsten Monate sind provisorisch

<sup>2</sup> Der Index für den Rohmilchpreis wird mit einer Verzögerung von zwei Monaten publiziert. Der provisorische Index enthält eine Schätzung des Rohmilchpreises.

<sup>1</sup> Les indices des deux mois les plus actuels sont provisoires

<sup>2</sup> L'indice du lait cru est publié avec un retard de deux mois. L'indice provisoire se base sur une estimation du prix du lait cru.

### Wichtigste Produzentenpreisindizes nach Jahr und Monat Indices principaux des prix à la production, par année et mois

Dezember 2020 = 100 ~ Décembre 2020 = 100

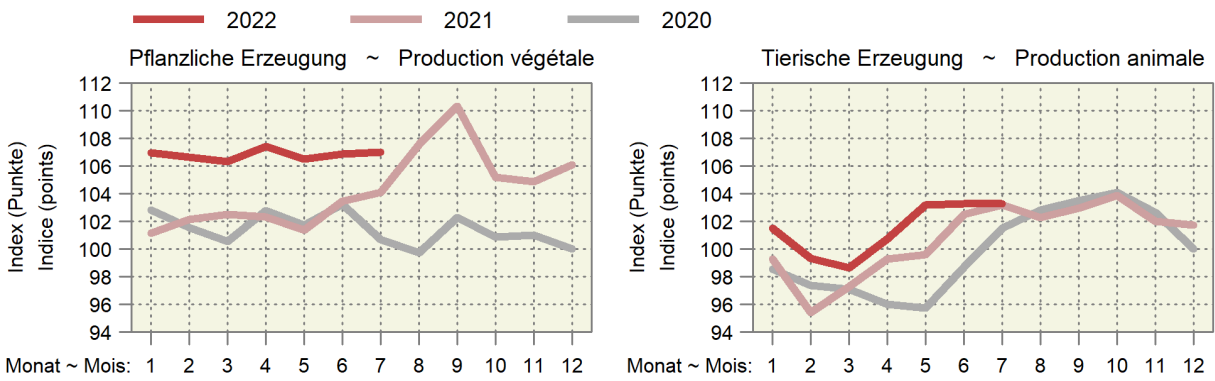
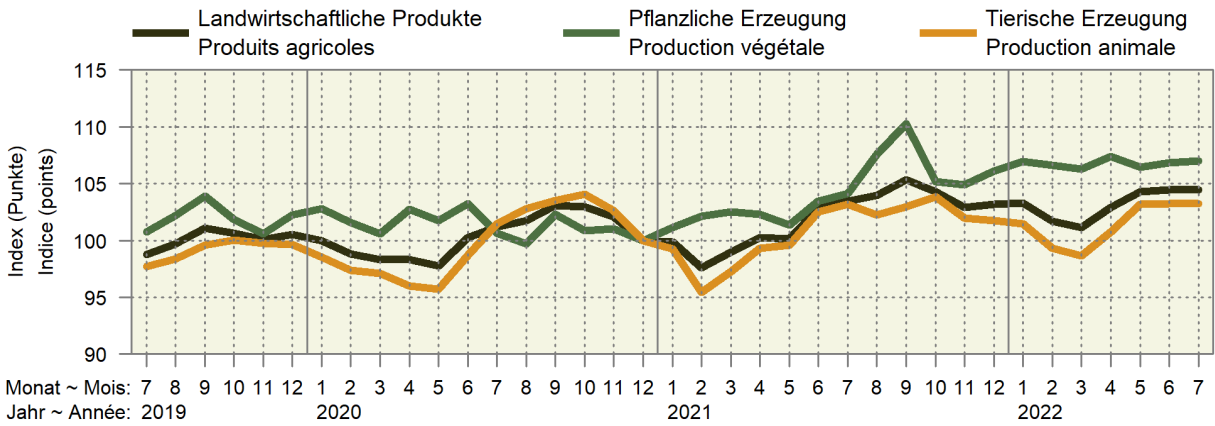

### Entwicklung des Produzentenpreisindex Landwirtschaft Évolution de l'indice des prix à la production dans l'agriculture

Änderungen von Juli 2022 gegenüber Juli 2021

Variation du mois de juillet 2022 par rapport au mois de juillet 2021

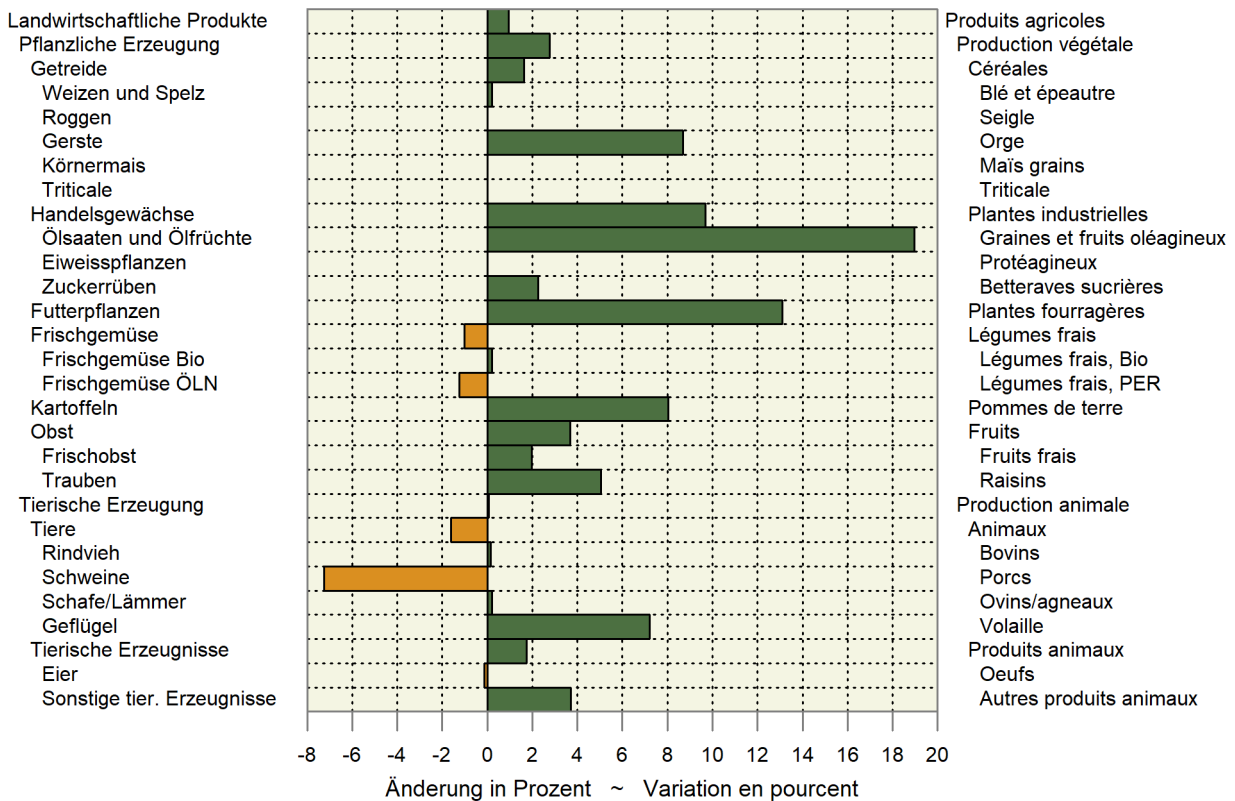



## 6.10 Produzentenpreisindex Landwirtschaft, detailliert Indice des prix à la production dans l'agriculture, détaillé

Ohne Gartenbau- und Baumschulprodukte, Dezember 2020 = 100  
Sans produits de pépinières et produits horticoles, décembre 2020 = 100

Produkte	Gewichtung 2020	2021			2022			Produits
		Pondération 2020	2021	2021	2022	Veränderung in % zum		
			Juli	Juni	Juli	Variation en % par rap.		
		Juillet	Juin	Juillet	Vorjahr	Vormonat		
					Année préc.	Mois préc.		
Landwirtschaftliche Produkte <sup>1</sup>	100.0000	103.5	104.4	104.5	1.0	0.0	Produits agricoles <sup>1</sup>	
Pflanzliche Erzeugung	32.7245	104.1	106.9	107.0	2.8	0.1	Production végétale	
Getreide	5.1721	100.0	100.1	101.6	1.6	1.5	Céréales	
Weizen und Spelz	3.5103	100.0	100.2	100.2	0.2	-	Blé et épeautre	
Roggen	0.0576	100.0	100.0	100.0	-	-	Seigle	
Gerste	0.8903	100.0	100.0	108.7	8.7	8.7	Orge	
Körnermais	0.4993	100.0	100.0	100.0	-	-	Maïs grains	
Triticale	0.2145	100.0	100.0	100.0	-	-	Triticale	
Handelsgewächse	2.3768	100.0	109.7	109.7	9.7	-	Plantes industrielles	
Ölsaaten und Ölfrüchte	1.0703	100.0	119.0	119.0	19.0	-	Graines et fruits oléagineux	
Eiweisspflanzen	0.1015	100.0	100.0	100.0	-	-	Protéagineux	
Zuckerrüben	1.2051	100.0	102.3	102.3	2.3	-	Betteraves sucrières	
Futterpflanzen	0.7900	100.0	113.1	113.1	13.1	-	Plantes fourragères	
Frischgemüse	10.8443	107.5	104.2	106.4	-1.0	2.2	Légumes frais	
Frischgemüse Bio	1.6663	107.9	108.9	108.1	0.2	-0.7	Légumes Bio	
Frischgemüse ÖLN	9.1780	107.5	103.3	106.1	-1.2	2.7	Légumes PER	
Blumenkohl	0.2430	116.9	91.9	109.8	-6.1	19.5	Chou-fleur	
Tomaten	1.6577	98.9	99.7	105.6	6.8	6.0	Tomates	
Sonstige Frischgemüse	8.9436	108.9	105.4	106.5	-2.2	1.1	Autres légumes frais	
Kopfkohl	0.4084	124.3	115.2	102.7	-17.4	-10.8	Chou pommé	
Blattsalat	1.4609	106.7	83.9	95.0	-10.9	13.3	Salades à feuilles	
Spinat	0.2810	100.0	100.0	100.0	-	-	Epinards	
Gurken	0.3487	90.0	109.7	107.1	19.0	-2.3	Concombres	
Karotten	0.7008	100.5	114.5	114.5	14.0	-	Carottes	
Zwiebeln	0.5685	112.0	119.2	120.8	7.8	1.4	Oignons	
Buschbohnen	0.1966	110.6	110.6	110.6	-	-	Haricots nains	
Erbsen	0.0624	95.6	95.6	95.6	-0.0	-	Petits pois	
Sonstige Frischgemüse, a.n.g.	4.9163	111.0	107.9	107.7	-3.0	-0.2	Autres légumes frais, n.d.a.	
Zichorien/Endivien	0.9175	103.3	107.0	107.0	3.6	-	Chicorées/Endives	
Lauch	0.5948	121.2	111.6	111.6	-7.9	-	Poireaux	
Kohlrabi	0.1898	124.7	91.6	91.6	-26.6	-	Chou-pomme	
Radieschen/Rettich	0.3343	96.6	101.0	101.0	4.6	-	Radis/radis blanc	
Zucchetti	0.2875	105.0	152.2	83.5	-20.4	-45.1	Courgettes	
Sellerie	0.5421	110.0	118.6	118.6	7.8	-	Céleri-rave	
Broccoli	0.3249	114.7	106.2	109.1	-4.9	2.8	Brocoli	
Fenchel	0.2432	110.5	110.9	119.2	7.9	7.4	Fenouil	
Krautstiel	0.0754	110.5	95.4	95.4	-13.6	-	Côte de bette	
Chinakohl	0.1721	135.6	106.2	114.3	-15.7	7.6	Chou chinois	
Nüsslisalat	0.9136	113.9	97.1	108.6	-4.7	11.8	Doucette, rampon, mâche	
Kartoffeln	2.5464	117.4	139.2	126.8	8.0	-8.9	Pommes de terre	
Frischkartoffeln	1.8249	124.2	151.1	133.8	7.7	-11.5	Pommes de terre frais	
Kartoffeln, Veredlung	0.7215	100.0	109.1	109.1	9.1	-	Pommes de terre, transformation	
Obst	10.9950	100.8	104.1	104.5	3.7	0.4	Fruits	
Frischobst	4.8811	101.8	102.9	103.8	2.0	0.9	Fruits frais	
Tafeläpfel	1.8566	100.0	99.7	99.7	-0.3	-	Pommes de table	
Tafelbirnen	0.2852	100.0	101.7	101.7	1.7	-	Poires de table	
Sonstiges Frischobst	2.7393	103.2	105.2	106.8	3.5	1.5	Autres fruits frais	
Kirschen	0.3856	100.0	100.0	103.3	3.3	3.3	Cerises	
Zwetschgen	0.1885	100.0	120.1	120.1	20.1	-	Prunes	
Erdbeeren	0.7497	105.9	105.3	109.0	3.0	3.5	Fraises	
Sonstiges Frischobst, a.n.g.	1.4156	103.1	104.6	104.8	1.7	0.2	Autres fruits frais, n.d.a.	
Aprikosen	0.2713	100.0	100.0	100.0	-	-	Abricots	
Himbeeren	0.6638	106.5	109.8	110.2	3.4	0.4	Framboises	
Mostobst	0.4805	100.0	100.0	100.0	-	-	Fruits à cidre	
Trauben	6.1139	100.0	105.0	105.0	5.0	-	Raisins	

-/-

## 6.10 Produzentenpreisindex Landwirtschaft, detailliert Indice des prix à la production dans l'agriculture, détaillé

Fortsetzung  
Suite

Ohne Gartenbau- und Baumschulprodukte, Dezember 2020 = 100  
Sans produits de pépinières et produits horticoles, décembre 2020 = 100

Produkte	Gewichtung 2020	2021			2022			Veränderung in % zum Variation en % par rap.	Produits
		Pondération 2020	Juli	Juni	Juli	Vorjahr	Vormonat		
			Juillet	Juin	Juillet	Année préc.	Mois préc.		
Tierische Erzeugung <sup>1</sup>	67.2755	103.2	103.3	103.3	0.1	-0.0		Production animale <sup>1</sup>	
Tiere	34.0422	101.9	100.3	100.3	-1.6	-0.0		Animaux	
Rindvieh	15.4231	102.9	103.1	103.1	0.1	-0.1		Bovins	
Grossvieh	9.4406	106.8	107.6	107.7	0.8	0.0		Gros bétail	
Kälber	5.9825	96.8	96.0	95.8	-1.1	-0.2		Veaux	
Schweine	12.9672	100.0	92.8	92.8	-7.3	-		Porcs	
Schafe	0.8316	109.2	109.3	109.4	0.2	0.1		Ovins	
Geflügel	4.8203	102.5	109.9	109.9	7.2	0.0		Volaille	
Tierische Erzeugnisse <sup>1</sup>	33.2333	104.5	106.3	106.3	1.7	-		Produits animaux <sup>1</sup>	
Rohmilch <sup>2</sup>	28.9388	105.2	...	...	...	...		Lait cru <sup>2</sup>	
Eier	3.9928	99.9	99.8	99.8	-0.1	-		Œufs	
Sonstige tier. Erzeugnisse	0.3017	100.0	103.7	103.7	3.7	-		Autres produits animaux	

## Produzentenpreisindex Landwirtschaft, Milch Indice des prix à la production dans l'agriculture, lait

Dezember 2020 = 100 ~ Décembre 2020 = 100

Produkte	Gewichtung 2020	2021			2022			Veränderung in % zum Variation en % par rap.	Produits
		Pondération 2020	Mai	April	Mai	Vorjahr	Vormonat		
			Mai	Avril	Mai	Année préc.	Mois préc.		
Landwirtschaftliche Produkte	100.0000	100.2	102.9	104.3	4.1	1.3		Produits agricoles	
Tierische Erzeugung	67.2755	99.6	100.8	103.2	3.6	2.4		Production animale	
Tierische Erzeugnisse	33.2333	98.4	103.7	106.3	8.1	2.5		Produits animaux	
Rohmilch	28.9388	98.2	104.3	107.3	9.3	2.9		Lait cru	
Molkereimilch	13.6905	98.7	107.9	110.8	12.3	2.7		Lait de centrale	
Käsereimilch	12.6176	99.1	102.1	105.9	6.8	3.7		Lait de fromagerie	
Biomilch	2.6307	91.2	95.6	95.7	5.0	0.1		Lait Bio	

<sup>1</sup> Die Indices der zwei aktuellsten Monate sind provisorisch

<sup>2</sup> Der Index für den Rohmilchpreis wird mit einer Verzögerung von zwei Monaten publiziert. Der provisorische Index enthält eine Schätzung des Rohmilchpreises.

<sup>1</sup> Les indices des deux mois les plus actuels sont provisoires

<sup>2</sup> L'indice du lait cru est publié avec un retard de deux mois. L'indice provisoire se base sur une estimation du prix du lait cru.

## 6.11 Rohholzpreise Prix du bois brut

Zweimonatliche Stichprobenerhebung, nach Menge gewichtete Preise exklusive MwSt, ab Waldstrasse, befahrbar mit LKW von 28-40 t; Preise der Fichten- und Tannensortimente in CHF/Festmeter, ohne Rinde gemessen, in Rinde geliefert; Preise des Energieholzes für Hackschnitzel in CHF/Schüttraummeter ohne Hackkosten.

Enquête par sondage bimensuelle, prix pondérés en fonction de la quantité, hors TVA, bord de route accessible par des camions de 28 à 40 t; prix des assortiments d'épicéa et de sapin en CHF/m3 pleins, livré non écorcé, mesuré sous écorce; prix du bois-énergie pour plaquettes forestières en CHF/m3 en vrac sans les frais de déchiquetage.

Jahr ~ Année	2021		2022		Veränderung in %		
Monat ~ Mois	Mai/Juni Mai/juin	März/April Mars/avril	Mai/Juni Mai/juin	Variation en % par rapport à			
				zum Vorjahr l'année précéd.	zur Vorperiode la période précéd.		
Fichte	80.62	102.27	101.02	25.3	-1.2	Épicéa	
Fi L1 2b B	96.69	112.13	112.41	16.3	0.2	Ep L1 2b B	
Fi L1 2b C	64.59	94.07	93.16	44.2	-1.0	Ep L1 2b C	
Fi L1 3 B	92.12	109.98	110.01	19.4	0.0	Ep L1 3 B	
Fi L1 3 C	69.55	94.89	95.63	37.5	0.8	Ep L1 3 C	
Fi L1 2-4 B/C	85.64	96.92	103.34	20.7	6.6	Ep L1 2-4 B/C	
Fi L1 4 B	97.88	114.47	115.82	18.3	1.2	Ep L1 4 B	
Fi L1 4 C	67.96	93.84	96.08	41.4	2.4	Ep L1 4 C	
Fi L1 5-6 B	108.07	132.83	128.34	18.8	-3.4	Ep L1 5-6 B	
Fi L1 5-6 C	69.23	92.09	94.67	36.7	2.8	Ep L1 5-6 C	
Fi L3 2-4 B	98.73	116.33	116.16	17.7	-0.1	Ep L3 2-4 B	
Fi L3 2-4 C	77.24	101.46	101.63	31.6	0.2	Ep L3 2-4 C	
Fi L1 2+ D	50.79	70.68	78.57	54.7	11.2	Ep L1 2+ D	
Tanne	71.92	87.51	92.54	28.7	5.7	Sapin	
Ta L1 2b B	77.24	97.13	98.33	27.3	1.2	Sa L1 2b B	
Ta L1 2b C	58.42	82.47	85.69	46.7	3.9	Sa L1 2b C	
Ta L1 3 B	81.54	96.90	95.91	17.6	-1.0	Sa L1 3 B	
Ta L1 3 C	59.71	83.74	83.07	39.1	-0.8	Sa L1 3 C	
Ta L1 2-4 B/C	75.34	83.85	85.28	13.2	1.7	Sa L1 2-4 B/C	
Ta L1 4 B	86.28	100.98	100.44	16.4	-0.5	Sa L1 4 B	
Ta L1 4 C	59.05	83.31	82.26	39.3	-1.3	Sa L1 4 C	
Ta L1 5-6 B	92.81	110.60	117.45	26.5	6.2	Sa L1 5-6 B	
Ta L1 5-6 C	57.13	83.95	80.40	40.7	-4.2	Sa L1 5-6 C	
Ta L3 2-4 B	78.78	93.67	94.52	20.0	0.9	Sa L3 2-4 B	
Ta L3 2-4 C	67.72	86.24	86.77	28.1	0.6	Sa L3 2-4 C	
Ta L1 2+ D	49.03	66.17	66.04	34.7	-0.2	Sa L1 2+ D	
Fichte/Tanne						Épicéa/sapin	
Fi-Ta L1 2-4 B/C	...	84.60	89.30	...	5.6	Ep-Sa L1 2-4 B/C	
Energieholz	18.52	18.34	16.58	-10.5	-9.6	Bois-énergie	
Nadelholz	16.59	15.51	16.41	-1.1	5.8	Résineux	
Laubholz	20.23	21.10	21.29	5.2	0.9	Feuillus	
Gemischt	20.65	19.75	18.00	-12.8	-8.9	Mélangé	
Mindere Qualität	17.94	14.58	13.14	-26.8	-9.9	Qualité inférieure	

WaldSchweiz und Agristat, Rohholzpreiserhebung

ForêtSuisse et Agristat, enquête sur les prix du bois brut

### Entwicklung der Rohholzpreise Évolution des prix du bois brut

Mittlere nach Menge gewichtete Preise ab Waldstrasse

Prix moyens pondérés en fonction de la quantité à partir du bord de route forestier

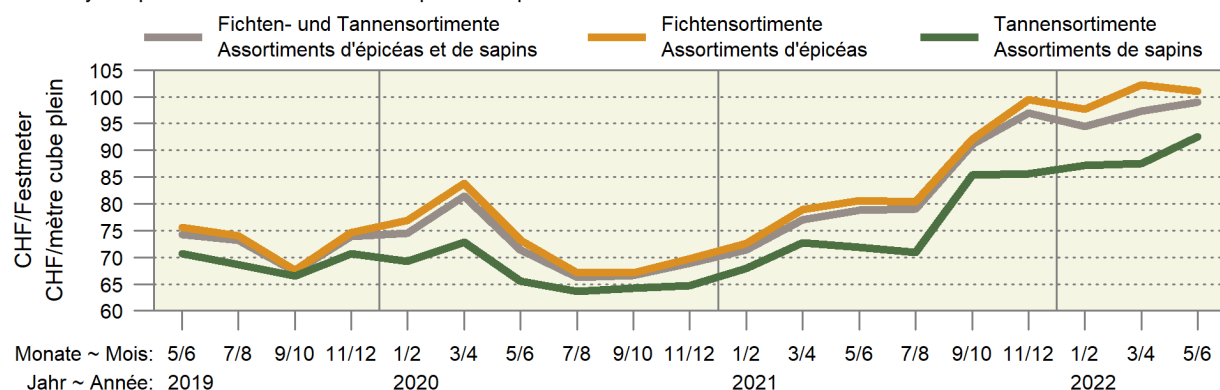

## 6.12 Einkaufspreise einiger landwirtschaftlicher Produktionsmittel Prix d'achat de divers agents de production agricole

Die Preise zur Indexberechnung werden anfangs Monat erhoben, franko Hof oder ab nächster Verkaufsstelle und ohne MwSt.

Les prix pour le calcul de l'indice sont relevés au début du mois, franco ferme ou à partir du point de vente le plus proche et sans TVA.

Produktionsmittel	Einheit Unité	2021		2022		Differenz in CHF zum		Agents de production
		Juli Juillet	Mai Mai	Juni Juin	Juli Juillet	Différence en CHF par rapport à		
						Vorjahr Année préc.	Vormonat Mois préc.	
<b>Energierstoffe <sup>1</sup></b>								<b>Sources énergétiques <sup>1</sup></b>
Heizöl <sup>2</sup>	CHF/hl	77.51	134.78	144.30	139.30	61.79	-5.00	Mazout <sup>2</sup>
Benzin <sup>3</sup>	CHF/hl	99.53	132.03	149.67	148.75	49.22	-0.92	Essence <sup>3</sup>
Diesel <sup>3</sup>	CHF/hl	106.15	149.79	157.22	160.01	53.86	2.79	Diesel <sup>3</sup>
<b>Düngemittel <sup>4</sup></b>								<b>Engrais <sup>4</sup></b>
Ammonsalpeter 27 % N + Mg	CHF/100 kg N	162.96	343.27	307.14	275.34	112.38	-31.80	Nitrate d'ammoniaque 27 % N + Mg
Harnstoff 46 % N grob gekörnt	CHF/100 kg N	132.56	271.47	222.69	215.27	82.71	-7.42	Urée 46 % N granulée
Phosphatdünger 18 % P + Mg	CHF/100 kg P	286.18	344.17	344.17	344.17	57.99	-	Engrais phosphaté 18 % P + Mg
Kalisalz 60 % K granulliert	CHF/100 kg K	85.04	144.72	149.59	149.59	64.55	-	Sel de potasse 60 % K granulé
PK-Dünger 0-20-30	CHF/100 kg	61.76	87.61	87.61	87.61	25.85	-	Engrais PK 0-20-30
NPK-Dünger 13-13-21	CHF/100 kg	58.44	89.27	91.22	91.22	32.78	-	Engrais NPK 13-13-21
NPK-Dünger 20-5-8	CHF/100 kg	64.49	93.17	93.17	93.17	28.68	-	Engrais NPK 20-5-8

<sup>1</sup> Quelle: Landesindex der Konsumentenpreise (BFS)

<sup>2</sup> Preis für 9 001-14 000 Liter

<sup>3</sup> Nach Abzug der Mineralölsteuerrückerstattung

<sup>4</sup> Lieferbedingungen: Sackware, franko Hof, mind. 8 t

<sup>1</sup> Source : Indice suisse des prix à la consommation (OFS)

<sup>2</sup> Prix pour 9 001-14 000 litres

<sup>3</sup> Après déduction du remboursement de l'impôt sur les carburants

<sup>4</sup> Conditions de livraison : en sac, franco ferme, au moins 8 t

### 6.13 Einkaufspreisindex landwirtschaftlicher Produktionsmittel, Übersicht Indice des prix d'achat des agents de production agricole, vue d'ensemble

Dezember 2020 = 100 ~ Décembre 2020 = 100

Produktgruppen	2021		2022				Groupes de produits
	Juli	März	April	Mai	Juni	Juli	
	Juillet	Mars	Avril	Mai	Juin	Juillet	
Gesamtinput	102.7	109.9	112.2	113.2	114.2	114.0	Input total
Landwirtschaftliche Verbrauchsgüter (Vorleistungen)	103.1	111.0	113.9	114.7	115.9	115.6	Produits consommés dans l'agriculture (consom. intermédiaire)
Saat- und Pflanzgut	100.7	102.0	102.0	102.0	102.0	102.0	Semences et plants
Energie- und Schmierstoffe	121.6	153.2	165.0	172.3	181.5	181.3	Énergie et lubrifiants
Dünge- und Bodenverbesserungsmittel	112.2	166.5	190.3	190.3	178.1	169.7	Engrais et amendements
Pflanzenschutz- und Schädlingsbekämpfungsmittel	99.1	101.6	101.6	101.6	101.6	101.6	Produits phytosanitaires et anti-parasitaires
Tierarzt und Medikamente	100.4	100.4	100.5	100.5	100.4	100.4	Vétérinaire et médicaments
Futtermittel	102.6	108.1	110.6	110.6	113.3	113.2	Aliments pour animaux
Instandhaltung von Maschinen und Geräten	100.3	103.5	103.6	103.7	104.2	104.3	Entretien des machines et de l'équipement
Instandhaltung von Bauten	105.0	113.7	113.2	115.9	117.1	117.1	Entretien des bâtiments
Sonstige Waren und Dienstleistungen	99.4	101.6	102.4	102.6	102.6	102.7	Autres biens et services
Landwirtschaftl. Investitionsgüter	101.5	106.4	106.6	108.5	108.8	108.8	Investissements agricoles
Ausrüstungsgüter	101.0	106.7	107.0	107.0	107.5	107.5	Biens d'équipements
Bauten	102.5	106.5	106.5	112.0	112.0	112.0	Constructions
Produktionsmittel landwirtschaftlicher Herkunft <sup>1</sup>	102.3	107.2	109.2	109.2	111.5	111.4	Agents de production d'origine agricole <sup>1</sup>
Restliche Produktionsmittel <sup>2</sup>	102.9	111.0	113.3	114.7	115.2	114.9	Autres agents de production <sup>2</sup>

<sup>1</sup> Produktionsmittel, bei denen ein grosser Teil der Wertschöpfung in der Landwirtschaft erfolgt: Saat- und Pflanzgut, Futtermittel

<sup>2</sup> Restliche Produktionsmittel, bei denen die Wertschöpfung überwiegend ausserhalb der Landwirtschaft erfolgt.

<sup>1</sup> Agents de production dont une part importante de la valeur ajoutée est d'origine agricole: semences et plants, aliments pour animaux.

<sup>2</sup> Autres agents de production dont la plupart de la valeur ajoutée est créée en dehors de l'agriculture.

Agristat

Agristat

### Entwicklung der wichtigsten Einkaufspreisindizes nach Jahr und Monat Évolution des indices des prix d'achat des agents de production, par année et mois

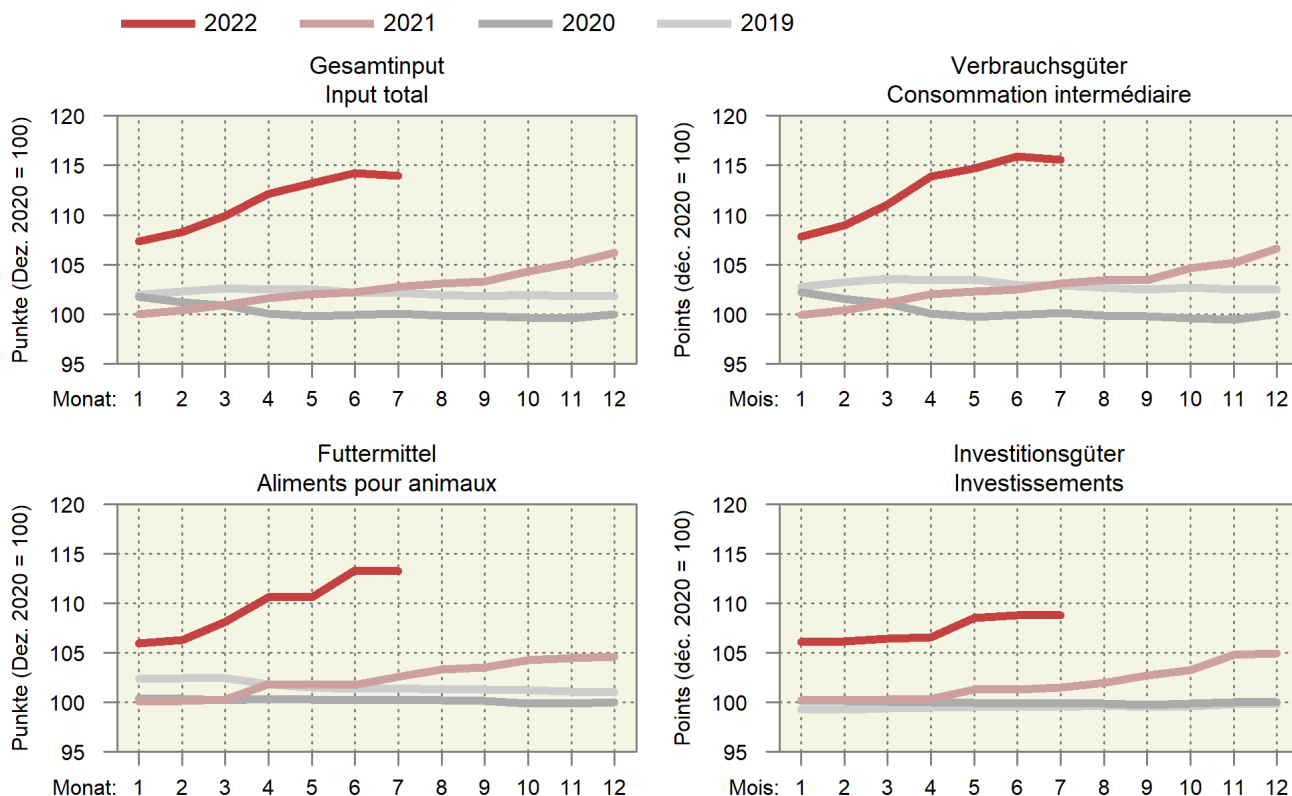

### Entwicklung der wichtigsten Einkaufspreisindizes

### Évolution des principaux indices des prix d'achats des agents de production

Entwicklung nach Jahr und Monat, Dezember 2020 = 100; oben rechts: Änderung in Prozent im letzten Monat gegenüber dem Vorjahresmonat

Évolution par année et mois, décembre 2020 = 100; à droite en haut : changement en pourcent dans le dernier mois par rapport au mois de l'année précédente

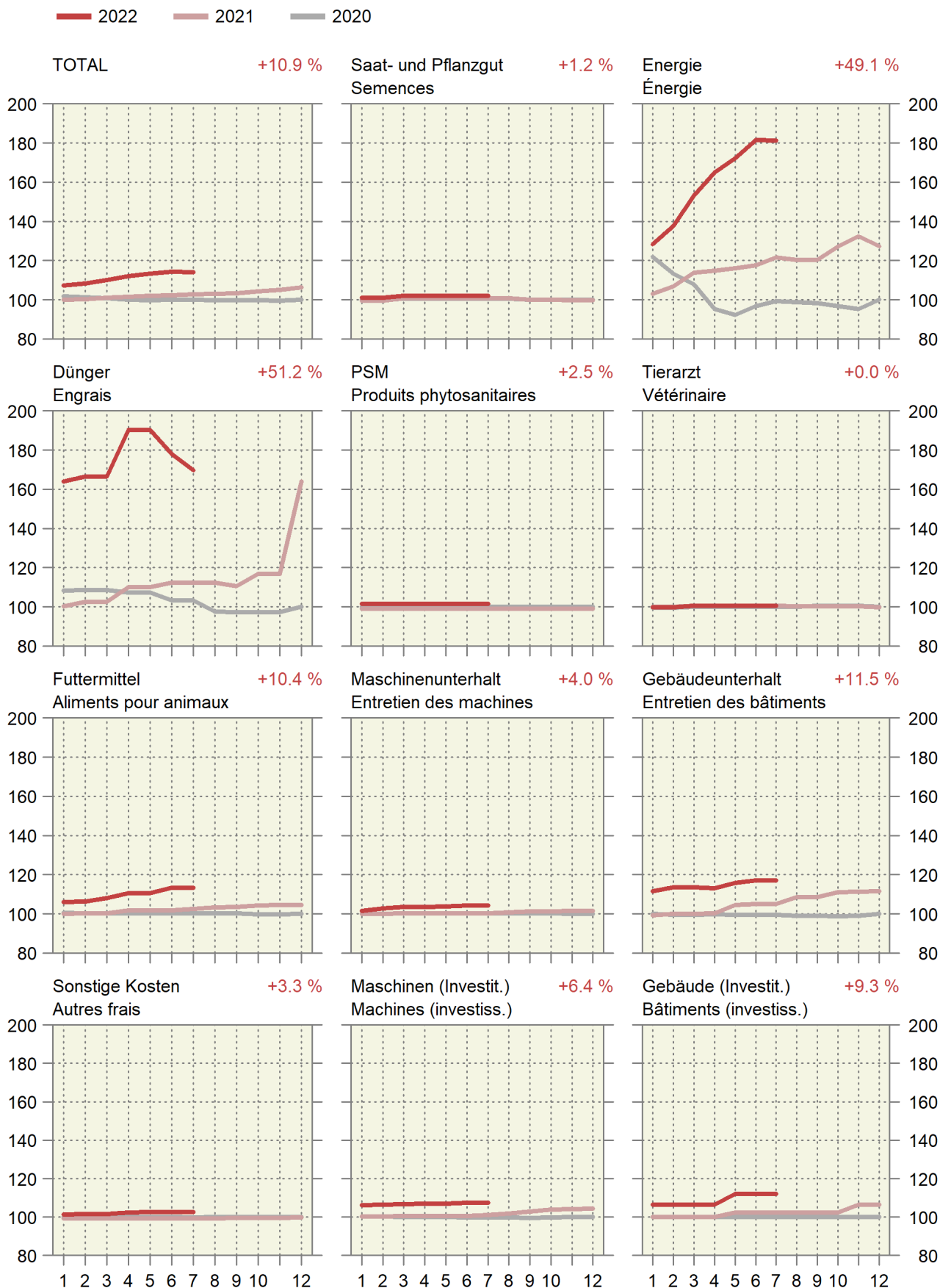

## 6.14 Einkaufspreisindex landwirtschaftlicher Produktionsmittel, detailliert Indice des prix d'achat des agents de production agricole, détaillé

Januar 2018 = 100 ~ Janvier 2018 = 100

Produktgruppen	Gewichtung 2018	2021			2022			Veränderung in % zum		Groupes de produits
		Pondération 2018	Juli	Juni	Juli	Variation en % par rap.				
						Vorjahr	Vormonat			
		Juillet	Juin	Juillet	Année préc.	Mois préc.				
Gesamtinput	100.0000	102.1	113.5	113.2	10.9	-0.2	Input total			
Landwirtschaftliche Verbrauchsgüter (Vorleistungen)	77.0679	101.3	113.8	113.5	12.1	-0.3	Produits consommés dans l'agricult. (consommation intermédiaire)			
Saat- und Pflanzgut	4.3342	101.3	102.6	102.6	1.2	-	Semences et plants			
Energie und Schmierstoffe	7.4654	101.6	151.7	151.5	49.1	-0.2	Énergie et lubrifiants			
Strom	2.5767	97.6	98.6	98.6	1.1	-	Électricité			
Heizstoffe	0.9100	96.5	164.3	161.2	67.1	-1.9	Combustibles de chauffage			
Treibstoffe	3.7867	105.4	186.6	186.9	77.3	0.2	Carburants			
Schmierstoffe	0.1920	105.6	117.9	117.9	11.7	-	Lubrifiants			
Dünge- und Bodenverbesserungsmittel	3.0109	109.2	173.3	165.2	51.2	-4.7	Engrais et amendements			
Einnährstoffdünger	2.1076	112.7	192.1	180.0	59.7	-6.3	Engrais simples			
Mehrnährstoffdünger	0.6323	101.8	141.3	142.8	40.3	1.0	Engrais composés			
Sonstige Dünge- und Bodenverbesserungsmittel	0.2710	99.1	101.5	101.5	2.4	-	Autres engrais et amendements			
Pflanzenschutz- und Schädlingsbekämpfungsmittel	1.8450	97.6	100.1	100.1	2.5	-	Produits phytosanitaires et antiparasitaires			
Tierarzt und Medikamente	3.0050	98.4	98.4	98.4	0.0	0.0	Vétérinaire et médicaments			
Futtermittel	23.0202	102.5	113.2	113.1	10.4	-0.1	Aliments pour animaux			
Einzelfuttermittel	4.5822	101.7	110.8	110.4	8.6	-0.4	Aliments simples			
Mischfuttermittel	18.4380	102.7	113.7	113.8	10.8	0.0	Aliments composés			
für Kälber	1.2701	102.1	115.6	116.0	13.6	0.4	pour veaux			
für Rinder ohne Kälber	5.0476	104.8	116.2	116.2	10.9	-	pour bovins autres que veaux			
für Schweine	7.2551	100.8	110.8	110.8	9.9	-	pour porcins			
für Geflügel	4.5470	103.5	115.3	115.3	11.5	-	pour volailles			
sonstige	0.3183	102.5	111.9	111.9	9.2	-	autres			
Instandhaltung von Maschinen und Geräten	7.6212	101.1	105.1	105.1	4.0	0.1	Entretien des machines et de l'équipement			
Instandhaltung von Bauten	3.1255	105.5	117.7	117.7	11.5	-	Entretien des bâtiments			
Sonstige Waren und Dienstleistungen	23.6405	99.1	102.3	102.4	3.3	0.1	Autres biens et services			
Landwirtschaftliche Dienstleistungen	10.1022	96.6	97.8	97.8	1.3	-	Services agricoles			
Sonstige Waren und Dienstleistungen a.n.g	13.5383	101.0	105.7	105.8	4.7	0.1	Autres biens et services n.d.a.			
Wasserkosten	0.9445	98.3	98.3	98.3	-	-	Frais de l'eau			
Kleinwerkzeuge	2.9214	101.0	111.4	111.9	10.8	0.5	Petit outillage			
Allg. Kosten Pflanzenbau	2.1406	104.7	116.4	116.4	11.2	-	Frais généraux en cult. végétale			
Allg. Kosten Tierhaltung	2.6020	91.2	96.7	96.6	5.9	-0.1	Frais généraux en prod. animale			
Kommunikation	2.0024	104.1	105.4	105.4	1.2	-	Communication			
Administration, Beratungsdienstleistungen, Finanzdienstleistungen	1.8536	109.2	109.2	109.2	-	-	Administration, services de consultation, services financiers			
Berufsverbände	1.0738	100.0	91.7	91.7	-8.3	-	Organisations professionnelles			
Landwirtschaftl. Investitionsgüter	22.9321	104.8	112.4	112.4	7.2	0.0	Investissements agricoles			
Ausrüstungsgüter	14.2866	105.7	112.5	112.5	6.4	0.0	Biens d'équipements			
Einrichtungen und sonstige Maschinen	9.3227	105.8	112.8	112.8	6.6	-	Équipements et autres machines			
Einachsschlepper und andere einachsige Motorgeräte	0.4861	108.7	113.8	113.8	4.7	-	Monoaxes et autres machines à un essieu			
Maschinen und Geräte für die Bodenbearbeitung	2.6976	105.6	115.0	115.0	8.9	-	Machines et équipements pour la culture du sol			
Maschinen und Geräte für die Ernte	3.3914	105.0	112.6	112.6	7.2	-	Machines et équipements pour la récolte			
Maschinen und Einrichtungen der Innenwirtschaft	2.7476	106.6	110.8	110.8	3.9	-	Machines et équipements utilisés à l'intérieur de la ferme			
Fahrzeuge	4.9639	105.5	111.9	111.9	6.1	0.0	Véhicules			
Zugmaschinen	3.3036	105.6	112.4	112.4	6.4	-	Tracteurs			
Sonstige Fahrzeuge	1.6603	105.2	111.0	111.1	5.6	0.1	Autres véhicules			
Bauten	7.6423	103.5	113.1	113.1	9.3	-	Constructions			
Sonstige Investitionen	1.0032	101.7	105.1	105.1	3.4	-	Autres investissements			
Produktionsmittel landwirtschaftlicher Herkunft	27.3544	102.3	111.5	111.4	8.9	-0.0	Agents de production d'origine agricole			
Restliche Produktionsmittel	72.6456	102.0	114.2	113.9	11.7	-0.3	Autres agents de production			

### 6.15 Index der Preise landwirtschaftlicher Produktionsfaktoren Indice des prix de facteurs de la production agricole

Dezember 2020 = 100 ~ Décembre 2020 = 100

Produktgruppen	Gewichtung 2019 Pondération 2019	2021				2022				Veränderung in % zum Variation en % par rap.		Groupes de produits
		2021		2022		2022		2022		Vorjahr Année préc.	Vormonat Mois préc.	
		Juli Juillet	Juli Juillet	Mai Mai	Juni Juin	Juli Juillet	Juli Juillet					
Kapitalkosten	100.0000	100.0	100.0	163.5	199.4	181.3	81.3	-9.1			Coûts financiers	
Arbeitskosten	100.0000	100.2	100.2	101.1	101.3	101.3	1.1	0.0			Coûts du travail	
Lohnkosten	79.0869	100.3	100.3	101.2	101.4	101.4	1.2	0.1			Coûts salariaux	
Lohnnebenkosten (Sozialkosten)	20.9131	100.0	100.0	100.8	100.8	100.8	0.8	-			Charges sociales	

Agristat

Agristat

### Entwicklung des Preisindex landwirtschaftlicher Produktionsmittel und -faktoren Évolution de l'indice de prix des agents et facteurs de la production agricole

Änderung von Juli 2021 bis Juli 2022 ~ Variation de juillet 2021 jusqu'à juillet 2022

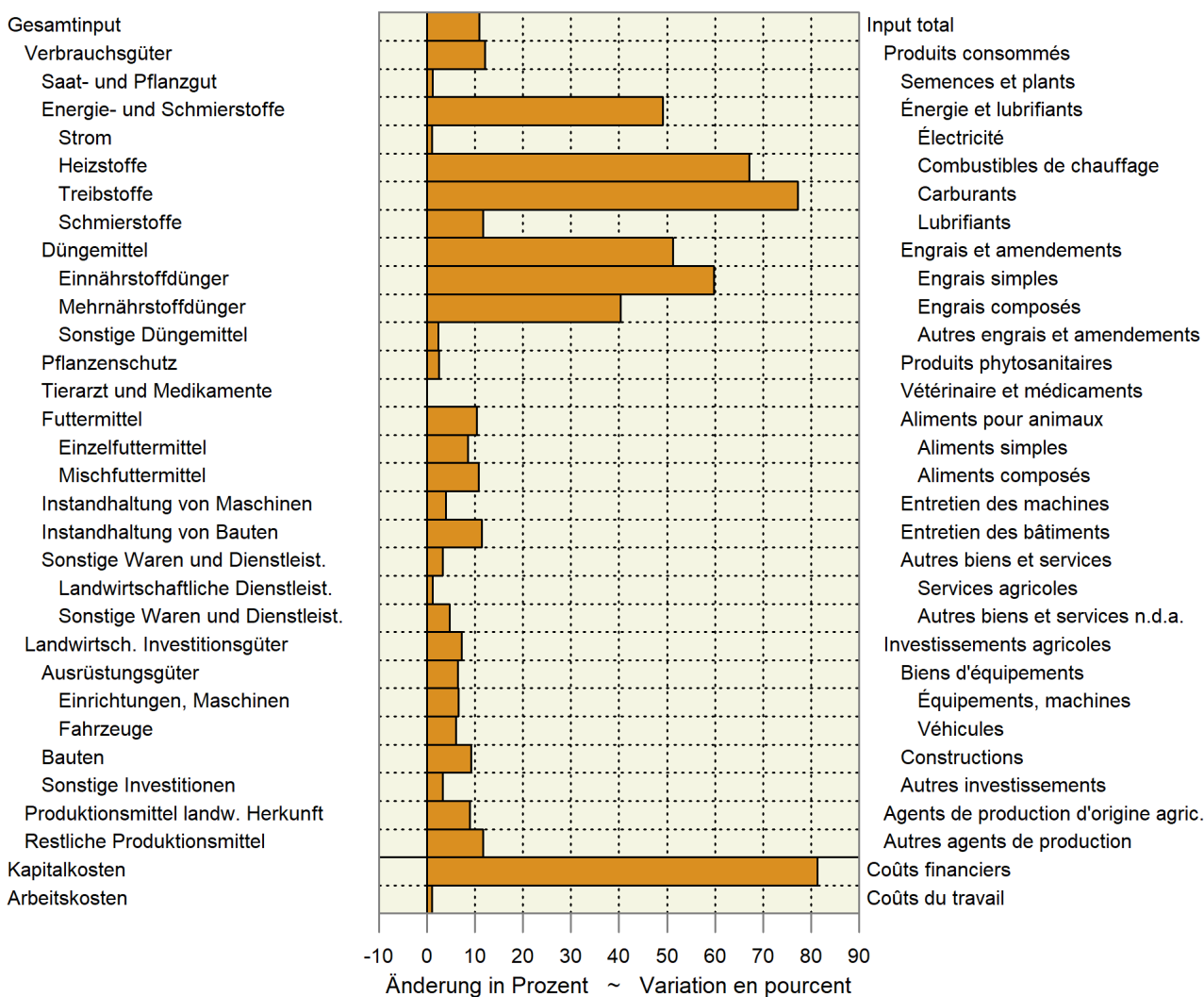



## 6.16 Preisentwicklung von Schlachtvieh und Metzgereierzeugnissen Évolution des prix du bétail de boucherie et des produits de boucherie

Verkaufswert von Schlachtvieh (Grossvieh, Kälber, Schweine), Preisentwicklung von Fleisch und -waren und Häuten, Bruttomargen von Bankvieh, Kälbern, Schweinen

Valeur de vente du bétail de boucherie (gros bétail, veaux, porcs), évolution des prix de la viande, de la charcuterie, des saucisses et des peaux, marge brute du bétails d'égal, des veaux et des porcs

Jahre Monate	Schlachtgewicht in 100 t <sup>1</sup>	Verkaufswert in Mio CHF (exkl. MwSt.) <sup>1</sup>	~ Valeur des ventes (hors TVA) <sup>1</sup> CHF/100 kg	Preisindex <sup>2</sup> ~ Indice des prix <sup>2</sup> Index Jan. 2007 (CHF 544 = 100)	Fleisch und -waren <sup>4</sup>	Häute <sup>5</sup> (exkl. MwSt.)	Total <sup>6</sup>	Bruttomarge, Index <sup>3</sup> ~ Marge brute, indice <sup>3</sup>	Bankvieh	Kälber	Schweine
Années Mois	Poids mort en 100 t <sup>1</sup>	Millions de CHF	CHF par 100 kg	Indice jan 2007 (CHF 544 = 100)	Viande, charcuterie et saucisses <sup>4</sup>	Peaux <sup>5</sup> (hors TVA)	Total <sup>6</sup>	Bétail d'égal	Veaux	Porcs	
2021	Jan	313	192	611	112.3	108.2	7.7	107.2	143.0	124.2	127.9
	Feb	298	184	617	113.4	108.1	7.7	107.1	138.5	110.1	101.9
	Mrz	339	224	661	121.5	108.1	10.3	107.1	146.2	137.6	128.0
	Apr	296	199	672	123.4	107.6	10.3	106.6	149.1	130.1	117.1
	Mai	289	197	681	125.1	108.9	28.2	108.0	147.6	131.3	118.9
	Jun	300	205	685	125.8	106.6	28.2	105.8	145.1	129.2	108.2
	Jul	290	191	658	120.8	107.1	35.9	106.3	149.1	130.4	105.6
	Aug	313	202	645	118.5	107.0	51.3	106.4	139.8	123.0	110.4
	Sep	306	196	639	117.4	106.3	51.3	105.8	146.4	122.8	115.9
	Okt	309	202	654	120.1	106.3	51.3	105.7	134.5	120.0	96.4
	Nov	358	241	673	123.7	106.7	51.3	106.2	139.0	111.5	114.2
	Dez	317	206	650	119.5	106.5	51.3	106.0	144.7	117.6	112.9
	Jahr	3 728	2 438	654	120.1	107.3	32.1	106.5	143.6	124.0	113.1
2022	Jan	316	201	637	116.9	106.0	46.2	105.4	138.1	113.5	109.4
	Fév	294	184	625	114.8	106.4	46.2	105.8	142.2	113.5	110.5
	Mar	339	215	635	116.6	107.0	46.2	106.3	139.3	127.2	110.8
	Avr	288	190	659	121.0	107.1	46.2	106.4	143.9	125.6	121.5
	Mai	306	202	661	121.5	108.3	46.2	107.7	157.0	120.2	109.6
	Jun	292	191	654	120.2	108.3	46.2	107.7	141.4	118.4	117.1
	Jul	285	179	629	115.5	108.3	46.2	107.7	142.3	133.0	116.9

<sup>1</sup> Aktuelles Jahr provisorisch

<sup>2</sup> Basis Januar 2007 = 100

<sup>3</sup> BLW Marktbeobachtung: Bruttomarge = Nettoeinnahmen + Importvorteile - Einstandspreis; Basis Januar 2007 = 100

<sup>4</sup> Gruppe «Fleisch und Fleischwaren» des Landesindex der Konsumentenpreise, Basis Dezember 2005 = 100

<sup>5</sup> Häute- und Fellversteigerungen in Zürich, Preise für Rinderhäute 1a, umgerechnet in Index

<sup>6</sup> Gewogenes Mittel (Annahme: Fleisch 99 %, Häute 1 %)

<sup>1</sup> L'année actuelle est provisoire

<sup>2</sup> Base janvier 2007 = 100

<sup>3</sup> OFAG, Observation du marché: marge brute = recettes nettes + avantage de l'importation - prix de revient; base janvier 2007 = 100

<sup>4</sup> Rubrique «viande, charcuterie et saucisses» de l'indice des prix à la consommation, base décembre 2005 = 100

<sup>5</sup> Mise aux enchères de cuirs et peaux bruts à Zurich, prix pour des peaux de bovins 1a, converti en indice

<sup>6</sup> Moyenne pondérée (supposition: viande 99 %, peaux 1 %)

Bundesamt für Landwirtschaft (BLW); Bundesamt für Statistik (BFS); weitere Quellen; Berechnungen durch Agristat

Office fédéral de l'agriculture (OFAG); Office fédéral de la statistique (OFS); autres sources; calculs par Agristat

## 6.17 Landesindex der Konsumentenpreise Indice des prix à la consommation

Dezember 2020 = 100 ~ Décembre 2020 = 100

Produktgruppen	Gewichtung 2022 <sup>1</sup>	2021				2022				Veränderung in % zum Vorjahr	Veränderung in % zum Vormonat	Groupes de produits
		2021		2022		2021		2022				
		Jul	Aug	Jul	Aug	Jul	Aug	Jul	Aug			
		Juliet	Mai	Juni	Juli	Vorjahr	Vormonat	Année préc.	Mois préc.			
Landesindex Total	100.000	101.0	104.0	104.5	104.5	3.4	-0.0			Indice total		
Nahrungsmittel	11.555	100.8	101.1	102.3	102.7	1.9	0.4			Alimentation		
Alkoholfreie Getränke	1.053	100.1	104.1	103.4	102.4	2.3	-1.0			Boissons non alcooliques		
Alkoholische Getränke	1.645	98.5	104.1	101.4	100.6	2.2	-0.8			Boissons alcooliques		
Tabakwaren	1.837	100.9	101.8	101.9	102.1	1.2	0.2			Produits du tabac		
Mahlzeiten in Gaststätten	1.687	100.6	101.9	102.3	102.6	2.0	0.2			Repas dans les restaurants et cafés		
Getränke in Gaststätten	0.896	100.5	101.4	101.6	101.7	1.2	0.1			Boissons dans les restaurants et cafés		

<sup>1</sup> Der Index wird seit dem Jahr 2000 jährlich neu gewichtet

<sup>1</sup> A partir de l'année 2000, la pondération de l'indice est revue chaque année

Bundesamt für Statistik (BFS)

Office fédéral de la statistique (OFS)

## 6.18 Produzenten- und Importpreisindex Indice des prix à la production et à l'importation

Dezember 2020 = 100 ~ Décembre 2020 = 100

Produktgruppen	Gewichtung 2020  Pondération 2020	2021				2022				Veränderung in % zum Variation en % par rap.		Groupes de produits
		2021		2022		2021		2022		2021		
		Juli Juillet	Mai Mai	Juni Juin	Juli Juillet	Vorjahr Année préc.	Vormonat Mois préc.					
Produzentenpreisindex Total	100.0000	101.9	105.8	106.0	106.1	4.1	0.1	Indice des prix à la production, total				
Landw. Produkte, inbegr. Gartenbau- und Baum- schulprodukte	1.9556	100.8	102.2	102.9	103.8	2.9	0.8	Produits agricoles, produits de pépinières et prod. horticoles inclus				
Nahrungs- und Futtermittel	8.8716	100.8	102.3	103.1	103.1	2.3	-0.1	Produits alimentaires et aliments fourragers				
Getränke	0.5242	99.9	100.7	102.4	102.4	2.4	-	Boissons				
Tabakwaren	0.3672	102.8	102.9	106.2	106.2	3.3	-	Tabacs				
Forstwirtschaftliche Produkte	0.1158	100.5	118.2	121.1	121.1	20.5	-	Produits sylvicoles				
Holzprodukte	2.3191	101.9	112.1	116.8	116.8	14.7	-	Produits en bois				
Importpreisindex, Total	100.0000	106.0	117.2	117.9	117.4	10.8	-0.4	Indice des prix à l'importation, total				
Landwirtschaftliche Produkte	1.8769	105.0	124.6	124.0	120.5	14.8	-2.8	Produits agricoles				
Nahrungs- und Futtermittel	3.8578	103.3	108.1	109.8	109.2	5.7	-0.5	Produits alimentaires et aliments fourragers				
Getränke	1.0973	101.2	100.2	101.0	101.0	-0.2	-	Boissons				
Holzprodukte	1.1761	107.3	124.3	130.1	130.1	21.3	-	Produits en bois				

Bundesamt für Statistik (BFS)

Office fédéral de la statistique (OFS)

### Produzenten- und Importpreisindex Indice des prix à la production et à l'importation

Produzentenpreisindex (PPI) und Importpreisindex (IPI), Dezember 2020 = 100

Indice des prix à la production (IPP) et indice des prix à l'importation (IPI), décembre 2020 = 100

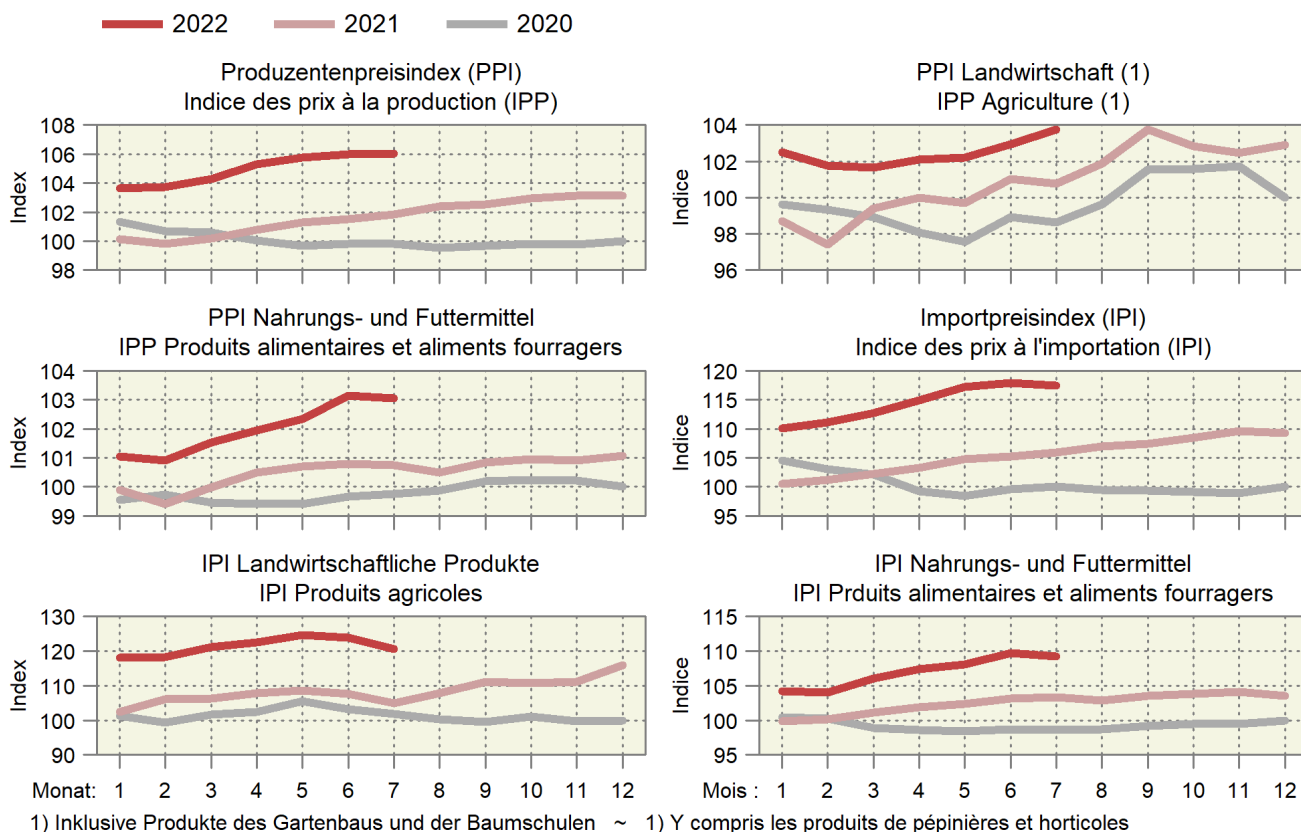

## 6.19 Vergleich der Indexentwicklung Comparaison de l'évolution des indices

Index der Einkaufspreise für Produktionsmittel (EPI), der Produzentenpreise landwirtschaftlicher Erzeugnisse (PPI-L) und der Konsumentenpreise für Nahrungsmittel (LIK), Dezember 2020 = 100

Indice des prix d'achat des agents de production (IPA), des prix à la production des produits agricoles (IPP-A) et des prix à la consommation des denrées alimentaires (IPC), décembre 2020 = 100

	2020					2021						
	Aug	Sep	Okt	Nov	Dez	Jan	Feb	Mrz	Apr	Mai	Jun	Jul
	Août	Sep	Oct	Nov	Déc	Jan	Fév	Mar	Avr	Mai	Jun	Jul
EPI ~ IPA	99.9	99.8	99.6	99.6	100.0	100.0	100.4	101.0	101.6	102.0	102.2	102.7
PPI-L ~ IPP-A	101.8	103.1	103.0	102.1	100.0	99.9	97.6	99.0	100.3	100.2	102.8	103.5
LIK ~ IPC	102.5	102.6	101.9	100.8	100.0	99.8	99.8	99.5	99.6	100.2	100.5	100.8

	2021					2022						
	Aug	Sep	Okt	Nov	Dez	Jan	Feb	Mrz	Apr	Mai	Jun	Jul
	Août	Sep	Oct	Nov	Déc	Jan	Fév	Mar	Avr	Mai	Jun	Jul
EPI ~ IPA	103.1	103.3	104.3	105.1	106.2	107.4	108.3	109.9	112.2	113.2	114.2	114.0
PPI-L ~ IPP-A <sup>1</sup>	104.0	105.4	104.3	102.9	103.2	103.3	101.7	101.1	102.9	104.3	104.4	104.5
LIK ~ IPC	101.3	100.8	99.8	99.0	98.7	98.3	98.6	99.1	99.4	101.1	102.3	102.7

<sup>1</sup> Die Indices der zwei aktuellsten Monate sind provisorisch.

<sup>1</sup> Les indices des deux mois les plus actuels sont provisoires.

### Indexentwicklung Évolution des indices

Dezember 2020 = 100 ~ Décembre 2020 = 100

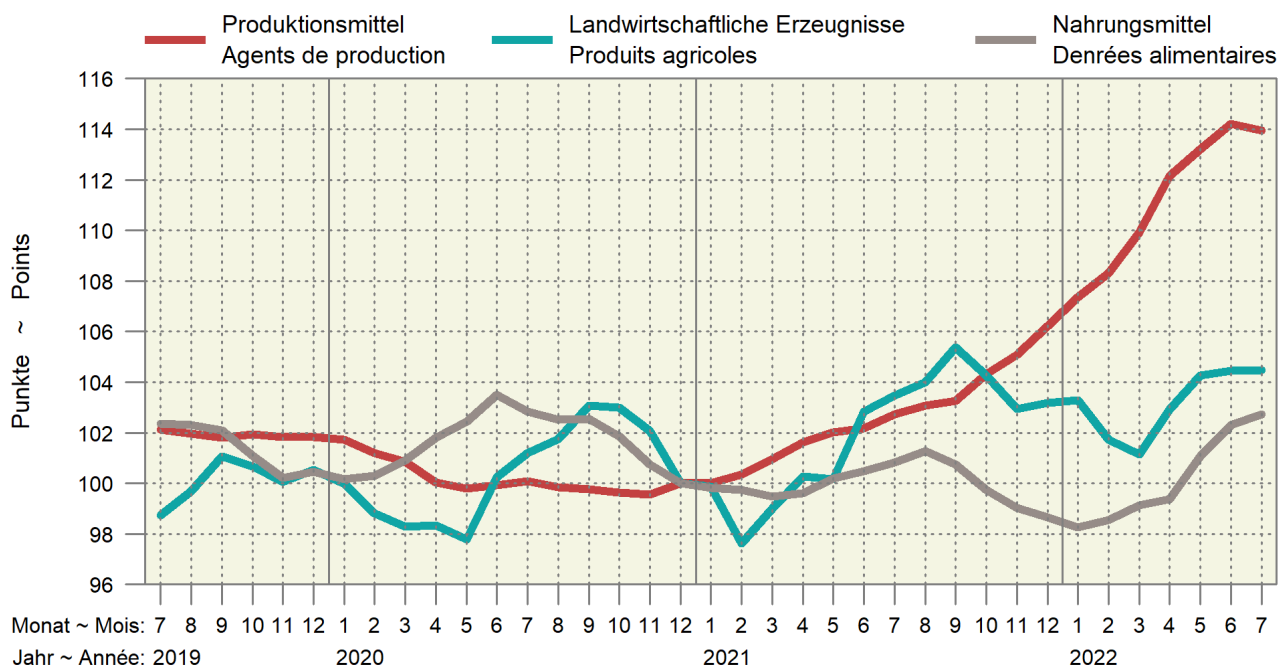

### 6.20 Kaufkraft landwirtschaftlicher Produkte im Verhältnis zu landwirtschaftlichen Produktionsmitteln Pouvoir d'achat des produits agricoles par rapport aux agents de production agricole

Verhältnis zwischen dem Produzentepreisindex Landwirtschaft und dem Einkaufspreisindex landw. Produktionsmittel, Dezember 2020 = 100. Die Indices der zwei aktuellsten Monate sind provisorisch.

Relation entre l'indice des prix à la production dans l'agriculture et l'indice des prix des agents de production agricoles, décembre 2020 = 100. Les indices des deux mois les plus actuels sont provisoires.

Jahre	Jan	Feb	Mrz	Apr	Mai	Jun	Jul	Aug	Sep	Okt	Nov	Dez	Jahresmittel
Années	Jan	Fév	Mar	Avr	Mai	Jun	Jul	Aoû	Sep	Oct	Nov	Déc	Moyenne annuelle
2018	95.5	93.7	93.0	92.7	92.6	94.7	96.1	94.0	94.8	94.4	93.4	94.4	94.1
2019	94.5	93.9	93.4	94.0	94.4	95.9	96.7	97.8	99.3	98.7	98.3	98.7	96.3
2020	98.3	97.7	97.5	98.3	98.0	100.3	101.1	101.9	103.3	103.4	102.5	100.0	100.2
2021	99.9	97.3	98.1	98.7	98.2	100.6	100.7	100.9	102.0	100.0	98.0	97.1	99.3
2022	96.2	93.9	92.0	91.8	92.1	91.4	91.7						

Agristat

Agristat

#### Kaufkraft landw. Produkte im Verhältnis zu den landw. Produktionsmitteln Pouvoir d'achat des produits agricoles par rapport aux agents de production agricole

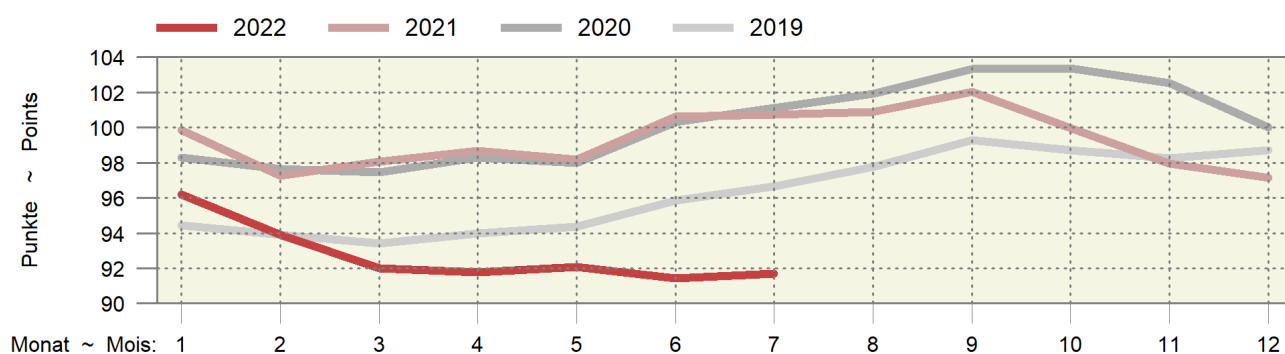

### 6.21 Kaufkraft landwirtschaftlicher Produkte im Verhältnis zu den Konsumentenpreisen Pouvoir d'achat des produits agricoles par rapport aux prix à la consommation

Verhältnis zwischen dem Produzentepreisindex Landwirtschaft und dem Landesindex der Konsumentenpreise, Dezember 2020 = 100. Die Indices der zwei aktuellsten Monate sind provisorisch.

Relation entre l'indice des prix à la production dans l'agriculture et l'indice des prix à la consommation, décembre 2020 = 100. Les indices des deux mois les plus actuels sont provisoires.

Jahre	Jan	Feb	Mrz	Apr	Mai	Jun	Jul	Aug	Sep	Okt	Nov	Dez	Jahresmittel
Années	Jan	Fév	Mar	Avr	Mai	Jun	Jul	Aoû	Sep	Oct	Nov	Déc	Moyenne annuelle
2018	96.3	94.3	93.3	93.2	93.1	95.4	96.9	94.9	95.9	95.8	95.5	96.1	95.0
2019	95.9	95.3	94.6	94.9	95.1	96.2	97.5	98.4	99.9	99.7	99.3	99.7	97.2
2020	99.4	98.1	97.5	97.9	97.3	99.8	100.9	101.4	102.7	102.6	102.0	100.0	100.0
2021	99.8	97.4	98.4	99.5	99.2	101.7	102.4	102.7	104.0	102.6	101.3	101.6	100.9
2022	101.6	99.4	98.2	99.6	100.3	99.9	100.0						

Agristat

Agristat

#### Kaufkraft landwirtschaftlicher Produkte im Verhältnis zu den Konsumentenpreisen Pouvoir d'achat des produits agricoles par rapport aux prix à la consommation

Dezember 2020 = 100 ~ Décembre 2020 = 100

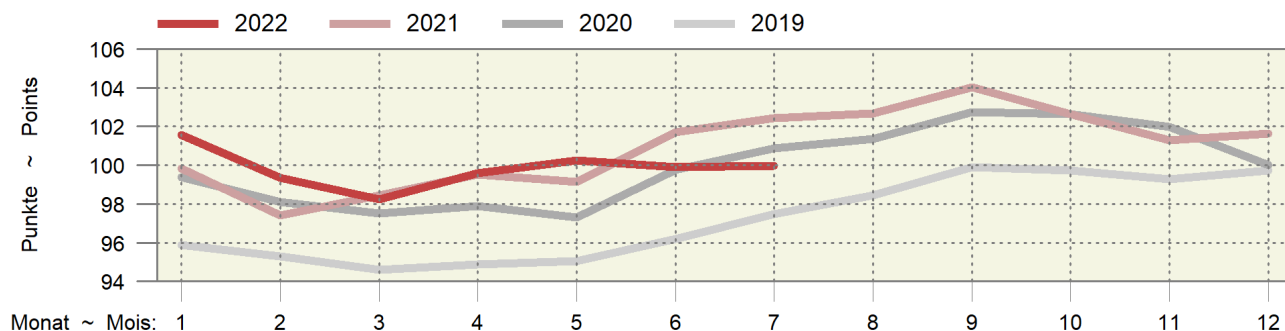

## 6.22 Deutsche Börsenpreise für Pflanzenbauprodukte Prix de bourse allemands pour des produits de la production végétale

Jährliche und monatliche Durchschnittspreise gemäss jeweiligem Devisenkurs umgerechnet in CHF/100 kg, ohne MwSt.  
Prix moyens par an et par mois convertis en fonction des cours de devises correspondants en CHF/100 kg, hors TVA

Produkte	2021		2022		Differenz in CHF zum		Produits
	Différence en CHF par rapport à						
	August	Juni	Juli	August *	Vorjahr	Vormonat	
	Août	Juin	Juillet	Août *	Année préc.	Mois préc.	
A-Weizen	24.95	39.20	32.93	31.72	6.77	-1.22	Blé classe A
Brotweizen	24.82	37.97	32.17	31.85	7.03	-0.31	Blé panifiable
Brotroggen	21.88	41.02	31.39	29.67	7.80	-1.72	Seigle panifiable
Futtergerste	21.80	33.16	26.59	27.56	5.76	0.97	Orge fourragère
Futterweizen	23.57	37.85	30.33	30.10	6.53	-0.23	Blé fourrager
Braugerste	...	48.28	42.15	39.67	...	-2.48	Orge de brasserie
Körnermais	28.27	34.57	31.74	33.48	5.21	1.74	Maïs-grain
Raps	59.06	80.32	64.65	63.28	4.23	-1.36	Colza
Weizenkleie, lose	31.39	22.89	35.15	40.59	9.20	5.45	Son de blé, en vrac
Rapsschrot	31.43	47.52	38.90	38.03	6.60	-0.88	Tourteau de colza
Sojaschrot	41.81	53.27	54.48	55.75	13.94	1.27	Tourteau de soja

Diverse deutsche Produktbörsen

Diverses bourses de marchandises allemandes

### Entwicklung deutscher Börsenpreise für Pflanzenbauprodukte Évolution de prix de bourse allemands de produits de la production végétale

In CHF pro 100 kg; oben rechts: Änderung in % im letzten Monat gegenüber dem Vorjahr  
En CHF par 100 kg ; à droite en haut : changement en % au dernier mois par rapport à l'année précédente

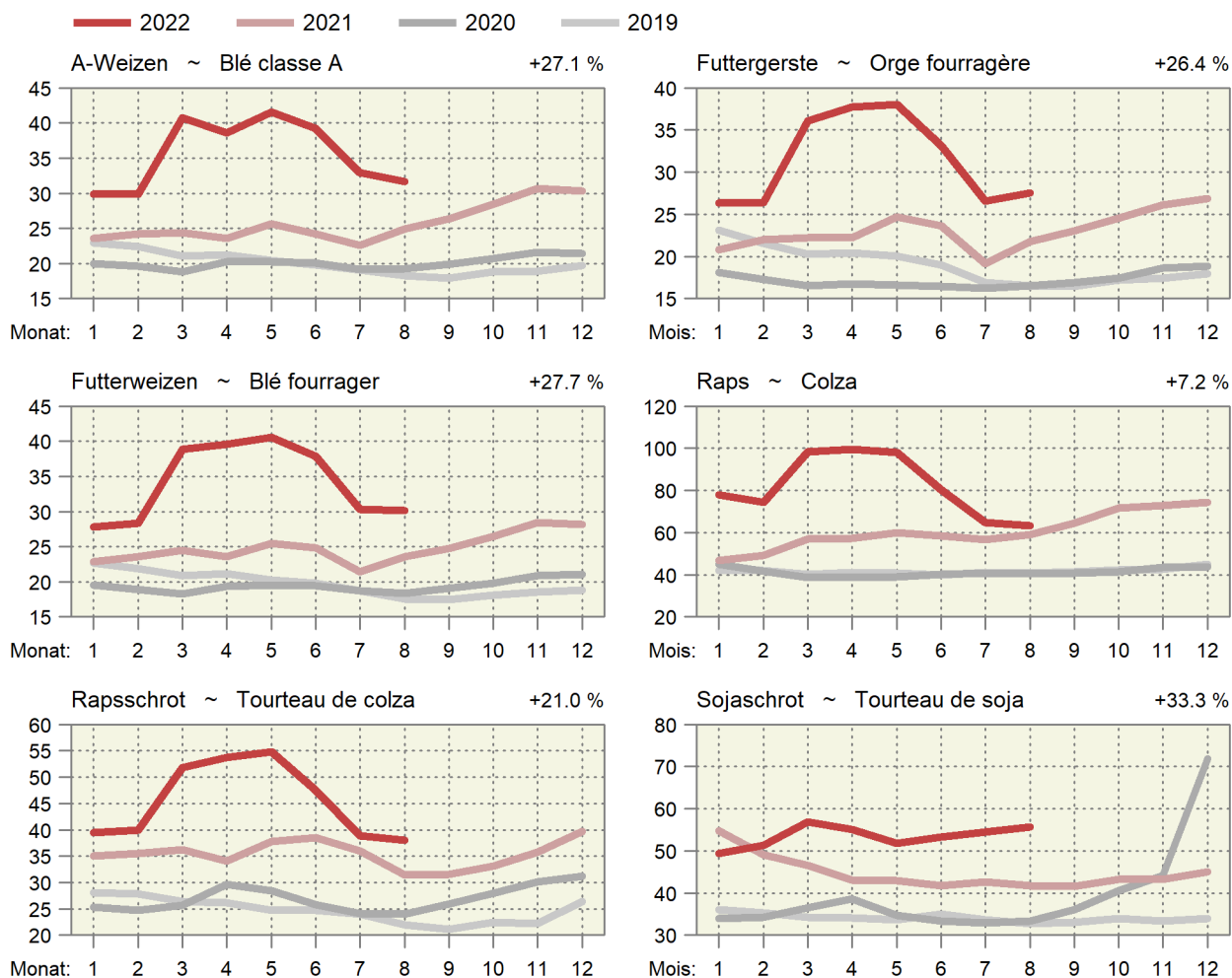

## 6.23 Preise von Schlachtvieh und Tränkekälbern in den Nachbarländern Prix du bétail de boucherie et des veaux à l'engrais dans les pays voisins

Euro-Preise umgerechnet in CHF pro kg SG oder pro Tier

Prix en euros transformés en CHF par kg PM ou par animal

Kategorie	Land	Klasse	2021	2022					Differenz in CHF zum	
Catégorie	Pays	Classe	Juli	Mai	Juni	Juli	Différence en CHF par rapport à			
			Juillet	Mai	Juin	Juillet	Vorjahr		Vormonat	
							Année préc.	Mois préc.		
Mastschweine (CHF/kg SG) ~ Porcs de boucherie (CHF/kg PM)										
	DE	E	1.64	1.97	1.94	1.91	0.26	-0.04		
	FR	E	1.67	1.88	1.87	1.93	0.26	0.05		
	IT	R	2.08	2.11	2.04	2.24	0.16	0.20		
	AT	E	1.83	2.10	2.06	2.03	0.21	-0.03		
Mastmuni (CHF/kg SG) ~ Taureaux (CHF/kg PM)										
	DE	R3 (T3)	4.31	5.44	4.81	4.83	0.53	0.02		
	FR	R3 (T3)	4.15	5.29	5.28	5.07	0.92	-0.21		
	IT	R3 (T3)	4.05	4.71	4.87	4.64	0.60	-0.23		
	AT	R3 (T3)	4.15	5.11	4.67	4.54	0.39	-0.13		
Rinder (CHF/kg SG) ~ Génisses (CHF/kg PM)										
	DE	R3 (T3)	4.16	5.49	5.03	5.07	0.91	0.04		
	FR	R3 (T3)	4.56	5.37	5.40	5.23	0.66	-0.17		
	IT	R3 (T3)	4.59	5.16	4.96	4.85	0.26	-0.11		
	AT	R3 (T3)	4.16	4.89	4.68	4.63	0.48	-0.05		
Kühe (CHF/kg SG) ~ Vaches (CHF/kg PM)										
	DE	O3 (A3)	3.75	5.16	4.66	4.64	0.90	-0.02		
	FR	O3 (A3)	3.68	5.05	5.08	4.92	1.24	-0.16		
	IT	O3 (A3)	3.24	4.31	4.20	3.94	0.70	-0.26		
	AT	O3 (A3)	3.33	4.35	4.17	4.22	0.89	0.05		
Schlachtkälber (CHF/kg SG) ~ Veaux de boucherie (CHF/kg PM)										
	DE	E-P (C-X)	4.70	5.53	5.39	5.11	0.41	-0.28		
	FR	R (T)	6.52	7.30	7.12	6.78	0.27	-0.34		
	IT	...	...	6.63	6.52	6.22	...	-0.30		
	AT	E-P (C-X)	6.57	6.20	6.28	6.28	-0.29	0.00		
Tränkekälber männlich (CHF/Tier) ~ Veaux à l'engrais mâles (CHF/animal)										
	DE	Milchtyp ~ Type laitier	117	145	140	118	1	-23		
	FR	Milchtyp ~ Type laitier	82	94	95	93	11	-2		
	IT	Milchtyp ~ Type laitier	152	136	157	155	4	-2		
	AT	Milchtyp ~ Type laitier	132	208	160	144	12	-16		
	DE	Masttyp ~ Type engraissement	229	260	252	225	-4	-27		
	FR	Masttyp ~ Type engraissement	246	239	242	232	-14	-10		
	IT	Masttyp ~ Type engraissement	284	278	290	280	-4	-10		
	AT	Masttyp ~ Type engraissement	444	397	393	376	-68	-17		
Schlachtlämmer (CHF/kg SG) ~ Agneaux de boucherie (CHF/kg PM)										
	DE		8.20	8.67	8.41	8.02	-0.18	-0.39		
	FR		7.62	8.31	8.15	7.97	0.35	-0.18		
	IT		5.18	6.00	5.88	5.74	0.56	-0.14		
	AT		6.45	6.78	6.63	6.46	0.02	-0.17		

Verschiedene Quellen

Sources diverses

Preise von Schlachtvieh in den Nachbarländern  
 Prix du bétail de boucherie dans les pays voisins

In CHF pro kg Schlachtgewicht (SG) ~ En CHF par kg de poids mort (PM)

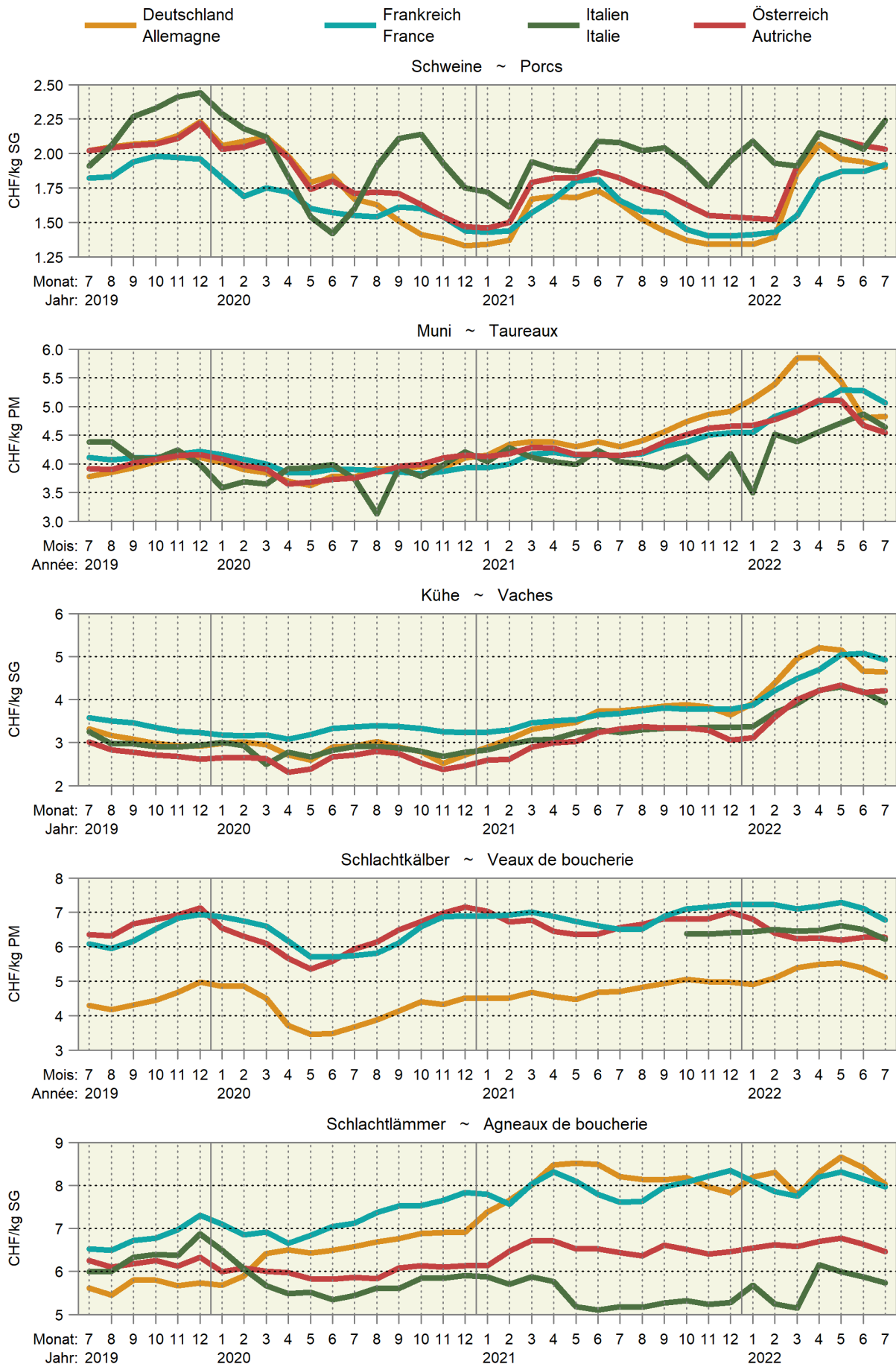

## 6.24 Internationale Preise für Milchprodukte Prix internationaux de produits laitiers

In CHF/kg ~ En CHF/kg

Produkte	2021		2022		Differenz in CHF zum		Produits	
	August	Mai	Juni	Juli	Différence en CHF par rapport à			
	Août	Mai	Juin	Juillet	Vorjahr	Vormonat		
					Année préc.	Mois préc.		
Westeuropa							Europe de l'Ouest	
Butter	3.94	6.44	6.42	6.02	6.32	2.38	0.30	Beurre
Magermilchpulver	2.67	4.07	4.06	3.85	3.55	0.88	-0.30	Poudre de lait écrémé
Vollmilchpulver	3.39	4.42	4.36	3.95	3.55	0.16	-0.40	Poudre de lait entier
Ozeanien								Océanie
Butter	4.23	6.08	5.88	5.58	5.16	0.92	-0.42	Beurre
Magermilchpulver	2.79	4.08	4.14	3.93	3.50	0.71	-0.43	Poudre de lait écrémé
Vollmilchpulver	3.36	3.77	3.94	3.82	3.43	0.07	-0.39	Poudre de lait entier

Schweizer Milchproduzenten (SMP)

Producteurs suisses de lait (PSL)

### Preisentwicklung für Milchprodukte in Westeuropa Évolution des prix de produits laitiers dans l'Europe de l'Ouest

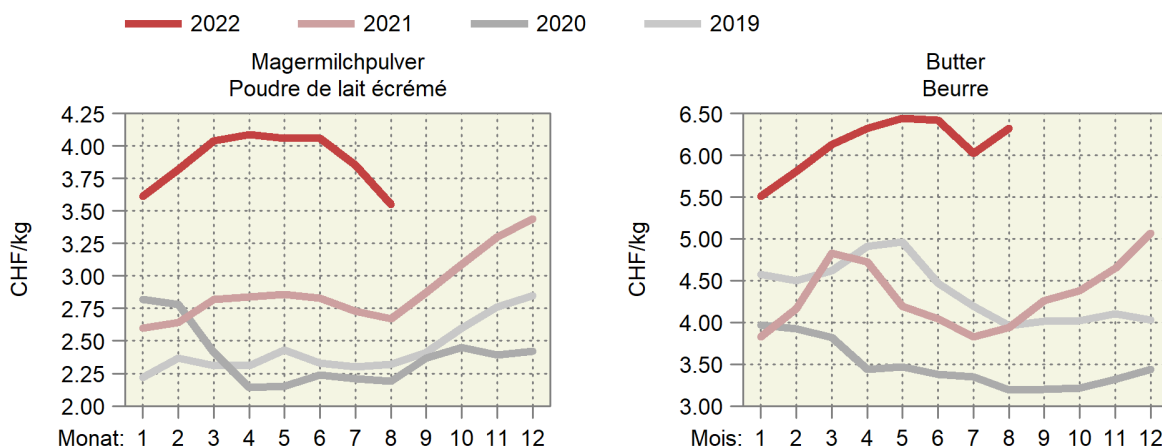

### Entwicklung der Fett- und Eiweisspreise in Westeuropa Évolution des prix de la graisse et de la protéine dans l'Europe de l'Ouest

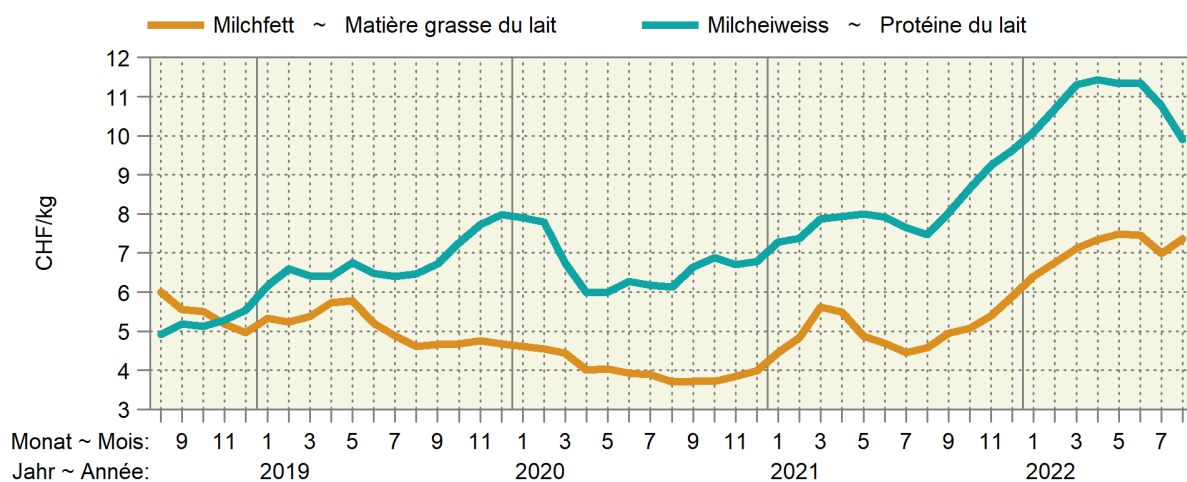



## 6.25 Weltmarktpreise Prix sur le marché mondial

Internationale Preise der Weltbank (WB), der Börse Chicago (C) und der Börse New York (NY), Preise in CHF/Tonne (Rohöl in CHF/1000 Liter)

Prix internationaux de la Banque Mondiale (WB), de la bourse Chicago (C) et de la bourse New York (NY), prix en CHF/tonne (pétrole brut en CHF/1000 Liter)

Produkte	Quelle Source	2021	2022		Differenz in CHF zum			Produits
		August	Juni	Juli	August *	Différence en CHF par rapport à		
		Août	Juin	Juillet	Août *	Vorjahr Année préc.	Vormonat Mois préc.	
Rindvieh	C	2 496	2 894	2 906	2 995	498.39	88.33	Bovins
Rindfleisch	WB	3 204	3 687	3 799	3 884	680.65	85.03	Viande de bœuf
Mastrinder	C	5 128	5 802	5 662	5 554	425.30	-108.59	Bovins à l'engrais
Schweine	C	2 000	2 340	2 464	2 440	440.22	-23.71	Porcs
Geflügelfleisch	WB	2 177	3 558	3 435	3 226	1 049.33	-208.73	Viande de poulet
Weizen	C	244	361	288	273	29.54	-14.55	Blé
Weichweizen SRW USA	WB	252	368	307	...	...	...	Blé tendre SRW USA
Reis Thailand 5 %	WB	368	431	405	419	50.92	14.09	Riz Thaïlande 5 %
Mais	C	200	290	228	231	31.51	3.13	Maïs
Mais	WB	235	326	313	282	47.40	-31.12	Maïs
Sojabohnen	C	449	602	531	494	44.34	-37.35	Soja
Sojabohnen	WB	536	715	658	653	117.41	-4.56	Soja
Sojamehl	WB	430	512	519	521	91.02	1.73	Farine de soja
Kaffee Arabica	WB	4 358	5 850	5 467	5 758	1 399.50	290.54	Café Arabica
Kaffee Robusta	WB	1 918	2 219	2 145	2 352	433.64	207.31	Café Robusta
Kaffee (CSCE)	NY	3 672	4 974	4 592	4 616	944.31	24.35	Café (CSCE)
Tee	WB	2 482	2 874	3 208	3 268	785.83	60.43	Thé
Kakao	WB	2 271	2 252	2 171	2 250	-21.11	79.21	Cacao
Kakao	NY	2 346	2 363	2 265	2 285	-60.17	19.96	Cacao
Bananen USA	WB	1 124	1 395	1 479	1 625	501.23	146.02	Bananen USA
Orangen	WB	657	910	816	908	250.99	91.47	Oranges
Kokosöl	WB	1 365	1 649	1 494	1 347	-18.38	-146.44	Huile de coco
Erdnussöl	WB	1 319	1 558	1 572	1 581	261.68	9.39	Huile d'arachides
Palmöl	WB	1 044	1 455	1 024	998	-45.66	-26.22	Huile de palme
Palmkernöl	WB	1 226	1 507	1 261	1 141	-84.77	-120.07	Huile de noix de palmiers
Sojaöl	WB	1 311	1 699	1 487	1 556	244.61	68.89	Huile de soja
Rapsöl	WB	1 389	1 940	1 684	1 595	205.66	-89.84	Huile de colza
Sonnenblumenöl	WB	1 239	1 827	1 509	1 456	216.36	-53.65	Huile de tournesol
Zucker	WB	393	405	390	383	-9.74	-7.62	Sucre
Zucker Nr. 11 (CSCE)	NY	390	403	391	387	-3.47	-4.62	Sucre n° 11 (CSCE)
Fischmehl	WB	1 375	1 559	1 533	1 579	204.31	46.33	Farine de poisson
Harnstoff	WB	409	669	583	575	166.71	-7.42	Urée
Rohphosphat	WB	125	279	310	311	186.21	1.10	Phosphate brut
Diammoniumphosphat	WB	551	760	760	729	177.72	-30.98	Phosphate diammonique
Triple superphosphat	WB	507	724	714	685	177.33	-28.84	Triple superphosphate
Kaliumchlorid	WB	202	545	545	547	345.24	1.94	Chlorure de potassium
Kautschuk TSR20	WB	1 737	1 968	1 725	1 566	-171.49	-158.98	Caoutchouc TSR20
Rohöl	WB	396	712	641	587	191.31	-53.47	Pétrole brut
Kohle Australien	WB	155	...	...	...	...	...	Charbon d'Australie
Gas Europa	WB	14.10	32.54	49.76	68.15	54.05	18.38	Gaz Europe

Weltbank; Börse Chicago; Börse New York

Banque Mondiale; Bourse de Chicago; Bourse de New York

## Entwicklung der Weltmarktpreise, Teil 1 Évolution des prix sur le marché mondial, 1ère partie

In CHF pro t; oben rechts: Änderung in % im letzten Monat gegenüber dem Vorjahr

En CHF par t; à droite en haut: changement en % au dernier mois par rapport à l'année précédente

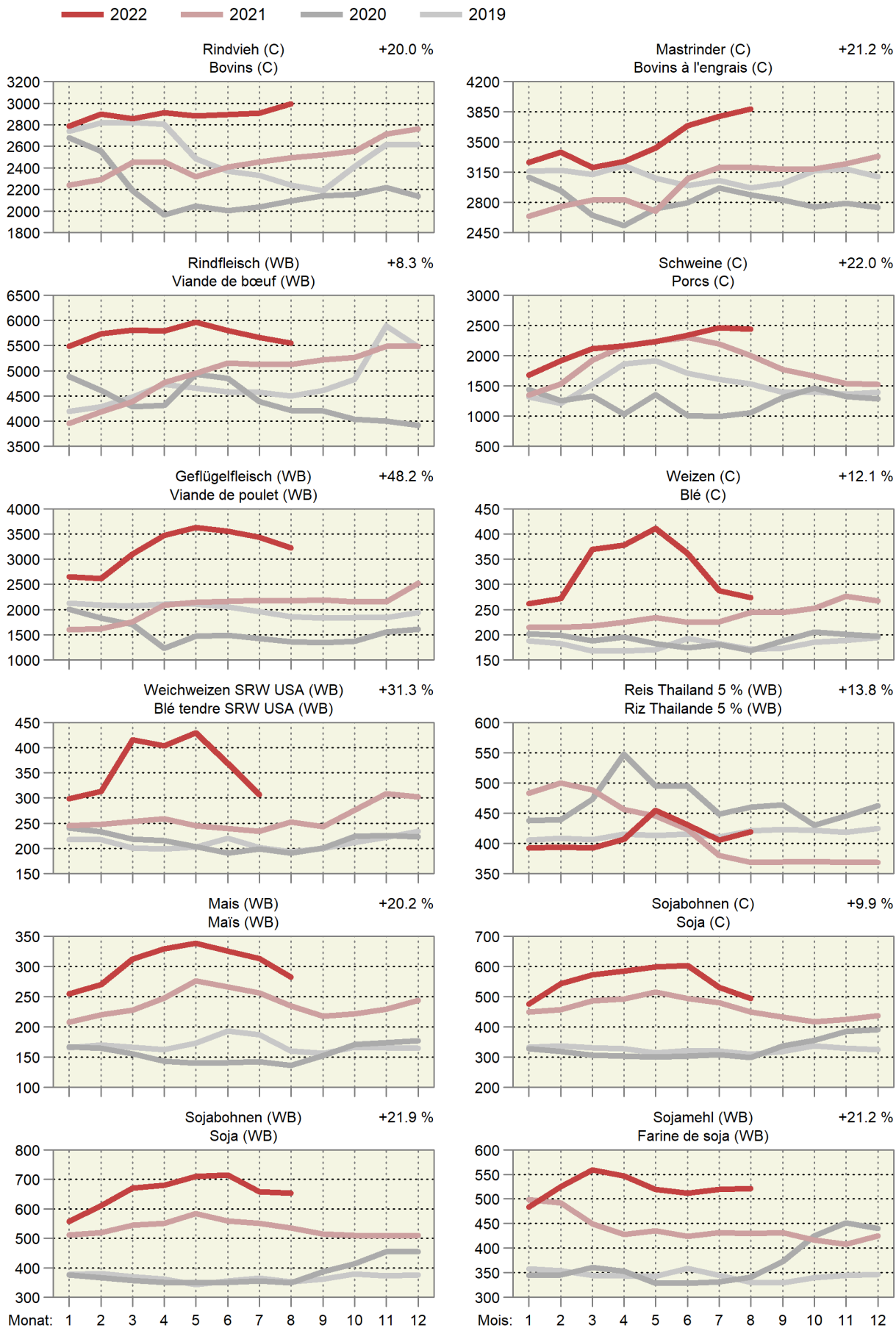

## Entwicklung der Weltmarktpreise, Teil 2 Évolution des prix sur le marché mondial, 2ème partie

In CHF pro t; oben rechts: Änderung in % im letzten Monat gegenüber dem Vorjahr

En CHF par t; à droite en haut: changement en % au dernier mois par rapport à l'année précédente

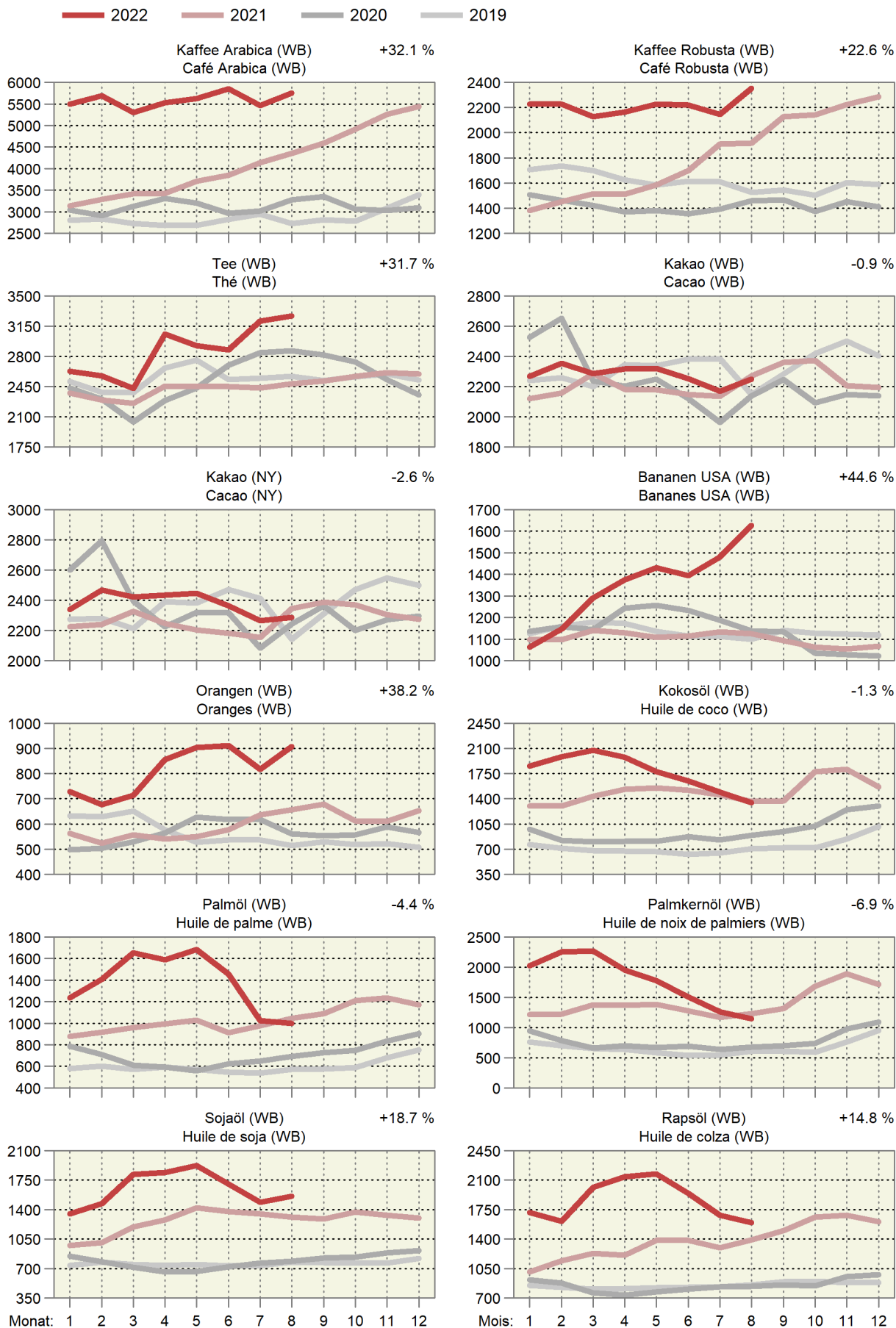

### Entwicklung der Weltmarktpreise, Teil 3 Évolution des prix sur le marché mondial, 3ème partie

In CHF pro t; oben rechts: Änderung in % im letzten Monat gegenüber dem Vorjahr

En CHF par t; à droite en haut: changement en % au dernier mois par rapport à l'année précédente

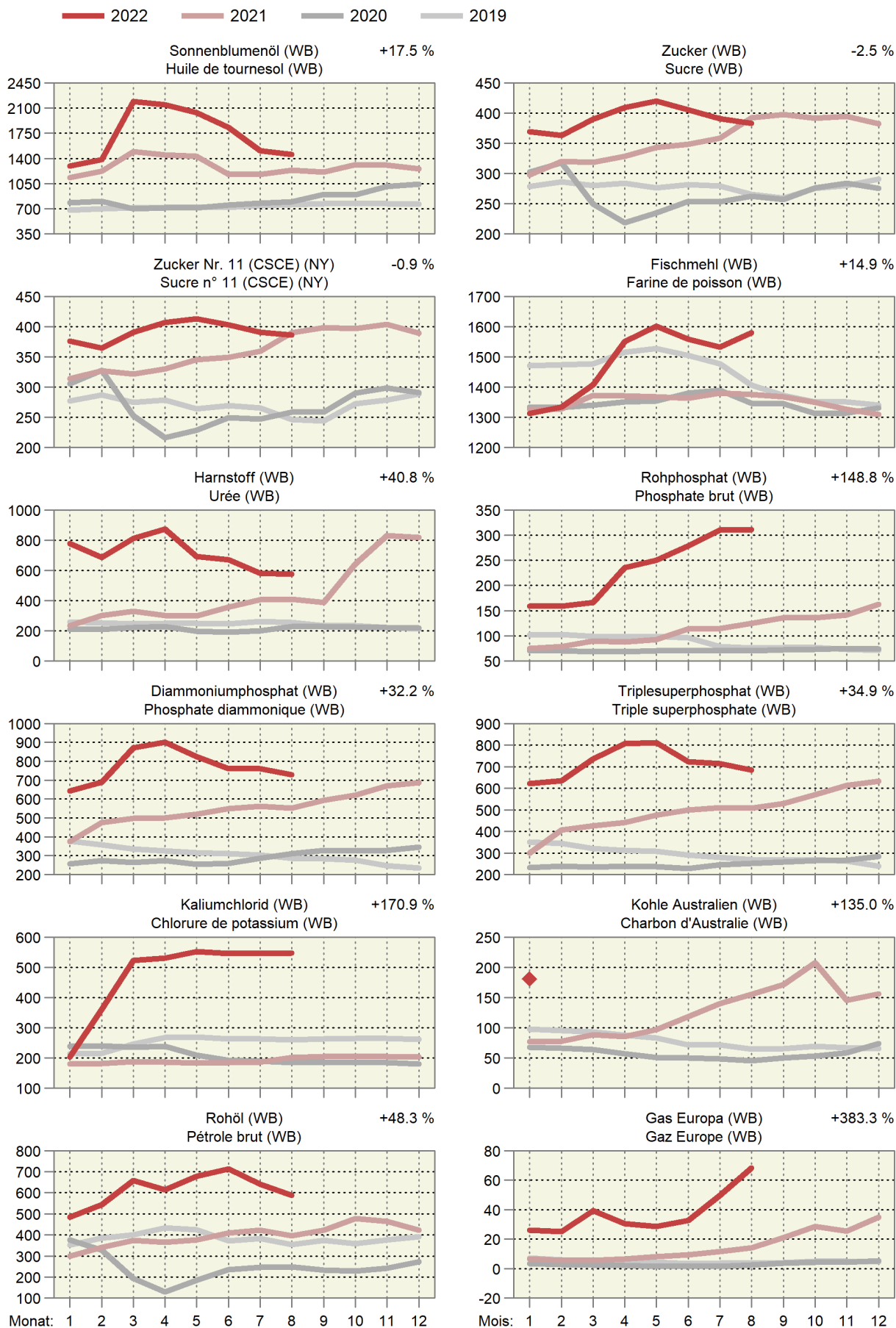

## 7. Diverses ~ Divers

### 7.1 Verkaufswert tierischer Erzeugnisse im Monat Juli Valeur de vente de produits d'origine animale au mois de juillet

Berechnung ohne Eigenverbrauch ~ Calcul sans auto-consommation

Erzeugnisse	Einheit Unité	Verkaufsmenge			Verkaufswert je Mengeneinheit CHF ohne MwSt.			Verkaufswert, tausend CHF ohne MwSt.			Produits
		Quantité vendue			Valeur de vente par unité de mesure, CHF hors TVA			Valeur de vente, milliers de CHF hors TVA			
		2021	2022 *	%	2021	2022 *	%	2021	2022 *	%	
Nutzvieh- export	St. ~ Pce	6	7	16.7	1 823	1 786	-2.0	11	13	14.3	Export. de bétail de rente
Schlachttiere											Animaux de bouch.
Grossvieh	St. ~ Pce	28 884	29 020	0.5	2 949	2 972	0.8	85 189	86 236	1.2	Gros bétail
Kälber	St. ~ Pce	14 808	13 998	-5.5	1 991	1 992	0.1	29 476	27 886	-5.4	Veaux
Schweine	St. ~ Pce	208 487	204 548	-1.9	365	318	-12.8	76 018	65 037	-14.4	Porcs
Schafe	St. ~ Pce	14 961	14 107	-5.7	292	289	-0.9	4 371	4 083	-6.6	Moutons
Geflügel <sup>1</sup>	t LG ~ t PV	13 565	13 188	-2.8	2 491	2 674	7.3	33 790	35 265	4.4	Volaille <sup>1</sup>
Total								228 844	218 506	-4.5	Total
Milch	t	261 048	...	...	697	762	9.3	182 039	...	...	Lait
Eier	1000 St. ~ Pce	95 938	95 760	-0.2	284	287	1.1	27 239	27 490	0.9	Œufs

<sup>1</sup> Poulet, Truten<sup>1</sup> Poulet, DindeBundesamt für Landwirtschaft (BLW); Bundesamt für Zoll und Grenzsicherheit (BAZG);  
Proviande; weitere Quellen; Berechnungen durch AgristatOffice fédéral de l'agriculture (OFAG); Office fédéral de la douane et de la sécurité des  
frontières (OFDF); Proviande; autres sources; calculs par Agristat

## 7.2 Verkaufswert tierischer Erzeugnisse nach Monaten Valeur de vente de produits d'origine animale par mois

Berechnungen ohne Eigenverbrauch in Millionen CHF, ohne MwSt. ~ Calcul sans auto-consommation en millions de CHF, hors TVA

Jahr Monat	Nutzvieh- ausfuhr	Schlachttiere ~ Animaux de boucherie					Milch Lait	Eier Œufs	Total	
		Grossvieh	Kälber	Schweine	Schafe	Geflügel <sup>1</sup>				
		Gros bétail	Veaux	Porcs	Moutons	Volaille <sup>1</sup>				
2021	Jan	0.1	91.6	26.7	73.4	4.3	28.7	191.3	24.2	440.3
	Feb	0.2	89.4	27.4	67.3	4.6	28.6	176.7	23.6	417.9
	Mrz	0.1	107.8	32.9	83.6	8.0	32.9	202.0	28.0	495.3
	Apr	0.0	92.5	29.8	76.6	5.3	31.2	204.0	25.7	465.2
	Mai	0.0	90.9	28.0	78.3	5.6	31.2	209.8	26.0	469.8
	Jun	0.0	87.2	31.1	86.8	5.1	32.5	189.9	25.9	458.6
	Jul	0.0	85.2	29.5	76.0	4.4	33.8	182.0	27.2	438.1
	Aug	0.0	95.7	29.9	76.0	4.9	32.0	176.2	27.5	442.2
	Sep	0.0	91.5	28.4	75.7	6.5	33.6	198.7	26.6	461.0
	Okt	0.0	103.4	27.4	71.0	5.9	32.4	202.4	28.1	470.7
	Nov	0.0	131.5	35.0	74.6	6.5	32.7	179.9	28.8	489.1
	Dez	0.0	97.8	35.7	72.5	6.5	33.8	188.7	30.9	466.0
	Jahr	0.4	1 164.4	361.7	911.9	67.6	383.6	2 301.7	322.7	5 514.0
2022 *	Jan	0.0	100.8	30.5	69.7	4.5	32.0	199.8	26.7	464.0
	Fév	0.1	90.2	29.0	64.5	4.6	31.3	179.7	22.0	421.4
	Mar	0.0	104.4	35.7	75.2	6.3	35.6	203.3	30.7	491.1
	Avr	0.0	90.1	33.7	66.0	6.5	32.2	208.6	27.9	465.0
	Mai	0.1	94.6	34.9	72.6	5.2	35.9	219.2	27.1	489.6
	Jun	0.1	87.9	32.3	70.9	4.8	35.3	191.9	26.2	449.4
	Jul	0.0	86.2	27.9	65.0	4.1	35.3	...	27.5	246.0
Jan - Jul 2021		0.3	644.6	205.4	542.0	37.2	219.1	1 355.8	180.8	3 185.2
Jan - Jul 2022 *		0.3	654.3	223.9	483.5	36.1	237.5	...	188.0	...

<sup>1</sup> Poulet, Truten

<sup>1</sup> Poulet, Dinde

Bundesamt für Landwirtschaft (BLW); Bundesamt für Zoll und Grenzsicherheit (BAZG);  
Proviande; weitere Quellen; Berechnungen durch Agristat

Office fédéral de l'agriculture (OFAG); Office fédéral de la douane et de la sécurité des  
frontières (OFDF); Proviande; autres sources; calculs par Agristat

### Verkaufswert tierischer Erzeugnisse nach Monat Valeur de vente de produits d'origine animale par mois

— 2022 — 2021 — 2020

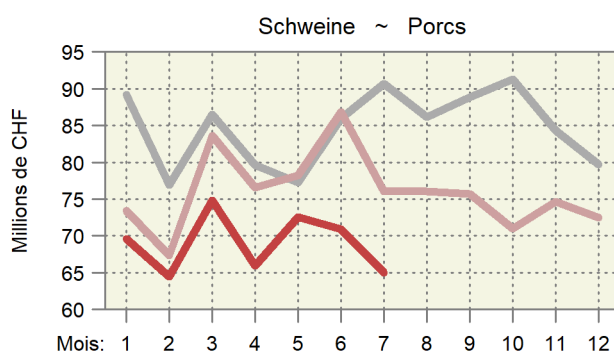
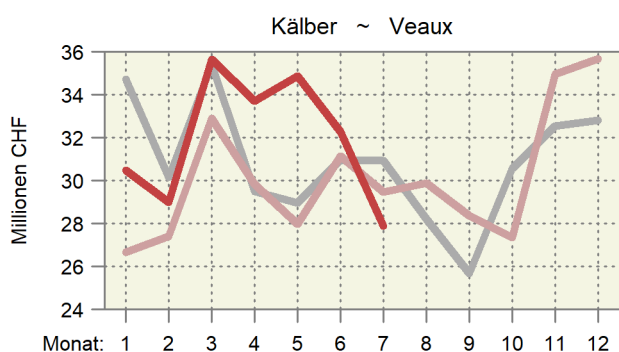
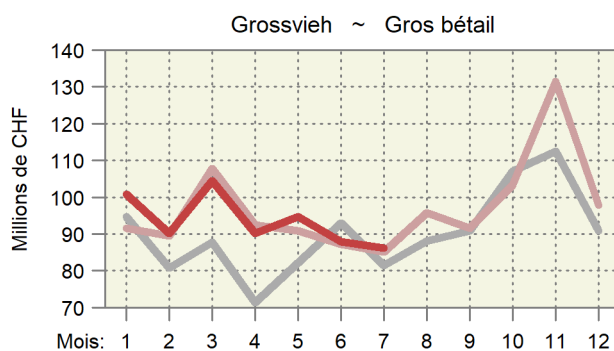
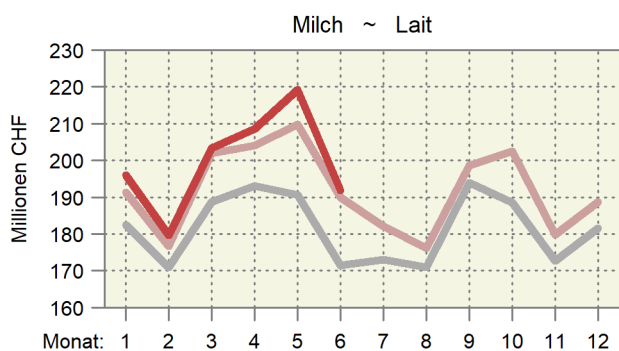

### 7.3 Umsätze im Detailhandel: Nahrungsmittel, Getränke und Tabak Chiffres d'affaires dans le commerce de détail: alimentation, boissons et tabac

Entwicklung auf der Basis der kalender- und saisonbereinigten Umsätze, 2015 = 100.  
Évolution sur la base des chiffres d'affaires corrigés des effets calendaires et des variations saisonnières, 2015 = 100.

Monat ~ Mois	Nominal							Real ~ Réel						
	Jahr ~ Année							Jahr ~ Année						
	2016	2017	2018	2019	2020	2021	2022	2016	2017	2018	2019	2020	2021	2022
Jan ~ Jan	101.0	103.0	103.4	105.2	105.1	117.6	111.6	101.5	102.7	102.0	102.6	103.1	115.5	110.7
Feb ~ Fév	99.6	101.8	103.7	104.2	109.5	116.8	112.4	99.7	100.4	102.4	101.5	107.6	115.0	111.3
Mrz ~ Mar	99.3	102.9	104.7	105.1	115.2	122.4	112.2	99.3	102.6	103.3	102.7	112.5	121.1	110.7
Apr ~ Avr	99.3	100.8	104.0	106.0	109.6	121.5	110.7	99.5	100.7	102.6	103.6	106.6	119.8	109.2
Mai ~ Mai	99.4	102.0	104.6	103.5	124.0	117.9	111.0	99.6	101.7	102.7	101.5	121.0	117.0	108.7
Jun ~ Jun	98.2	102.8	105.5	106.1	116.2	111.7	111.9	97.8	102.7	103.8	104.2	113.1	111.3	109.6
Jul ~ Jul	99.6	101.6	104.6	107.0	116.8	110.1	111.0	99.4	101.2	102.8	105.5	114.3	109.6	108.7
Aug ~ Aoû	100.7	101.0	104.8	106.0	114.6	111.1		99.9	100.5	103.3	104.1	112.2	109.6	
Sep ~ Sep	100.8	103.9	104.5	106.1	112.5	110.7		100.4	103.2	102.5	104.0	109.8	109.6	
Okt ~ Oct	100.9	102.7	105.6	105.0	116.5	111.7		100.3	101.8	103.1	103.3	113.6	110.6	
Nov ~ Nov	100.2	103.3	105.6	106.1	115.3	113.1		99.5	102.0	103.0	104.5	112.7	111.8	
Dez ~ Déc	95.5	101.8	105.3	106.2	120.5	110.8		95.2	100.7	102.8	104.1	118.3	109.8	

Bundesamt für Statistik (BFS),  
Detailhandelsumsatzstatistik

Office fédéral de la statistique (OFS),  
Statistique des chiffres d'affaires du commerce de détail

### Umsätze im Detailhandel Chiffres d'affaires dans le commerce de détail

Kalender- und saisonbereinigte Entwicklung, 2015 = 100  
Évolution corrigée des effets calendaires et des variations saisonnières, 2015 = 100

— 2022 — 2021 — 2020 — 2019

Nahrungsmittel, Getränke, Tabak ~ Denrées alimentaires, boissons, tabac

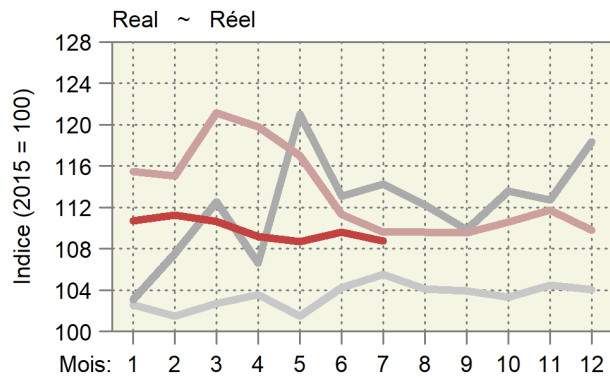
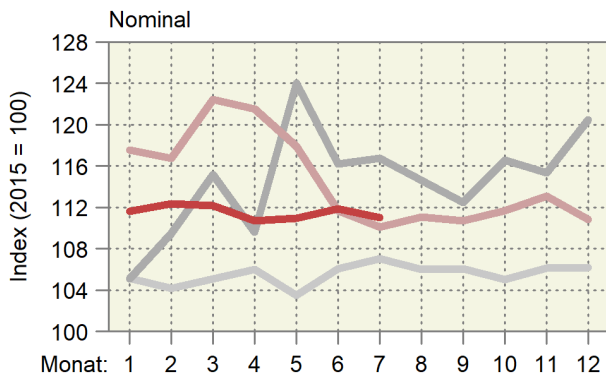

Non Food ~ Denrées non alimentaires

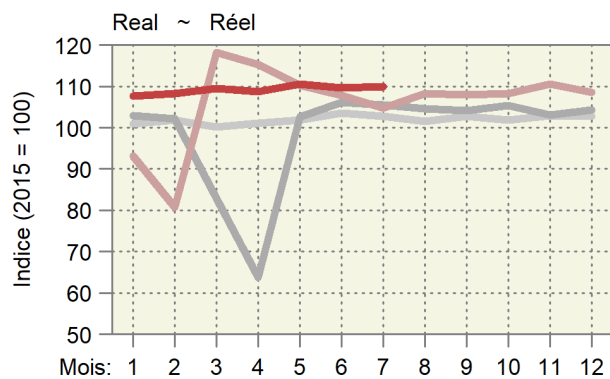
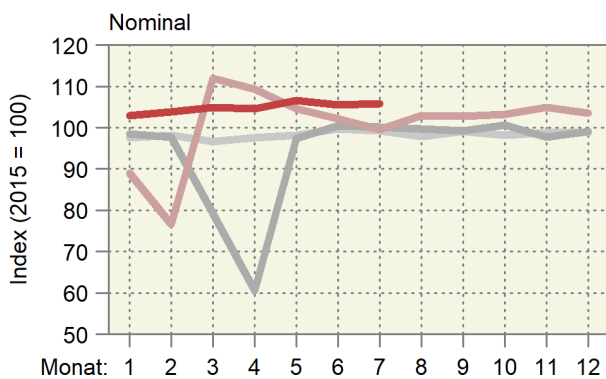

## Impressum

<b>Herausgeber:</b>	Schweizer Bauernverband Agristat Laurstrasse 10 5201 Brugg 056 462 53 26
<b>Übersetzungen:</b>	Agristat, SBV Übersetzungen, externe Übersetzungsdienste
<b>Abonnement:</b>	Digitale Publikation (PDF) mit Direktzustel- lung via Mail für 65 Franken pro Jahr exkl. MwSt. <a href="http://www.sbv-usp.ch/de/publikationen/agristat">www.sbv-usp.ch/de/publikationen/agristat</a>
<b>Erscheinungsweise:</b>	monatlich, 12 Ausgaben

### Das Redaktionsteam der Publikation AGRISTAT

Daniel Erdin:	Leitung
Bettina Abplanalp:	Preise
Silvano Giuliani:	Diverses (landwirtschaftliche Gesamtrechnung)
Nicolas Hofer:	Viehwirtschaft, Diverses
Lena Obrist:	Milchwirtschaft
Flora Zourek:	Pflanzenbau
Nicole Gysi:	Aussenhandel, Grundlagen, Layout (Haupt- verantwortung), Abonnemente
Nejna Gothuey:	Layout
Mara Bommer:	Administrative Unterstützung

Der Kontakt zu einzelnen Mitgliedern des AGRISTAT-Teams erfolgt am einfachsten per Mail. Die Mail-Adresse ist immer nach dem folgenden Muster aufgebaut: vorname.name@agristat.ch. Adressänderungen bei bestehenden Abonnements leiten Sie am besten per Mail an Frau Nicole Gysi weiter.

<b>Titelphoto:</b>	Quelle unbekannt
<b>Copyright:</b>	Agristat, einzelne Tabellen oder Grafiken dürfen mit der Quellenangabe «Agristat» publiziert werden

## Impressum

<b>Editeur:</b>	Union Suisse des Paysans Agristat Laurstrasse 10 5201 Brugg 056 462 53 26
<b>Traductions:</b>	Agristat, USP Traductions, services de traduction externes
<b>Abonnement:</b>	Publication digitale transmise par courriel pour 65 frs par an sans TVA <a href="http://www.sbv-usp.ch/fr/publications/agristat">www.sbv-usp.ch/fr/publications/agristat</a>
<b>Mode de parution:</b>	mensuel, 12 numéros

### L'équipe de la publication AGRISTAT

Daniel Erdin :	Direction
Bettina Abplanalp :	Prix
Silvano Giuliani :	Divers (comptes économiques de l'agriculture)
Nicolas Hofer:	Production animale, divers
Lena Obrist :	Économie laitière
Flora Zourek :	Production végétale
Nicole Gysi :	Commerce extérieur, bases, mise en page (responsabilité principale), abonnements
Nejna Gothuey :	Mise en page
Mara Bommer :	Assistance administrative

Le contact avec des membres individuels de l'équipe AGRISTAT est établi le plus simple par courrier électronique. L'adresse e-mail est toujours composée de la manière suivante: prénom.nom@agristat.ch. Des changements d'adresse pour des abonnements existants doivent être adressés à Madame Nicole Gysi.

<b>Page de couverture:</b>	Source inconnue
<b>Droits d'auteur:</b>	Agristat, des tableaux ou des graphiques individuels peuvent être publiés avec l'indi- cation de la source «Agristat».